



EDITAL DE LICITAÇÃO

PROCESSO ADMINISTRATIVO

022/2024

CONCORRÊNCIA

003/2024

OBJETO:

CONTRATAÇÃO DE EMPRESA PARA A PRSTAÇÃO DOS SERVIÇOS DE RECUPERAÇÃO DE ESTRADAS VICINAIS NAS LOCALIDADES BREJO DA CONCEIÇÃO, CORRENTE PARÁ E CACHOEIRA, ZONA RURAL DO MUNICÍPIO DE CURRAIS-PI.

VALOR TOTAL DA CONTRATAÇÃO

R\$ 728.839,35 (setecentos e vinte e oito mil oitocentos e trinta e nove reais e trinta e cinco centavos)

DATA LIMITE PARA ENVIO DE PROPOSTAS

DIA 08/04/2024 às 11:00h (Horário de Brasília)

DATA DA SESSÃO PÚBLICA E FASE DE LANCES

DIA 08/04/2024 às 11:01h (Horário de Brasília)

CRITÉRIO DE JULGAMENTO:

MENOR PREÇO GLOBAL

MAIS INFORMAÇÕES ACESSE:

www.currais.pi.gov.br



CURRAIS
PREFEITURA MUNICIPAL



CURRAIS

PREFEITURA MUNICIPAL

TRABALHO, COMPROMISSO E RESPONSABILIDADE



CONCORRÊNCIA Nº 003/2024 PROCESSO ADMINISTRATIVO Nº 022/2024

O MUNICÍPIO DE CURRAIS, TORNA PÚBLICO, PARA CONHECIMENTO DOS INTERESSADOS, QUE REALIZARÁ LICITAÇÃO NA MODALIDADE **CONCORRÊNCIA**, NA FORMA **ELETRÔNICA**, NOS TERMOS DA LEI Nº 14.133/2021, DA LEI COMPLEMENTAR Nº 123/2006, DECRETOS MUNICIPAIS, E DAS EXIGÊNCIAS ESTABELECIDAS NESTE EDITAL.

1. DO OBJETO.

1.1. O objeto da presente licitação é a escolha da proposta mais vantajosa para **CONTRATAÇÃO DE EMPRESA PARA A PRSTAÇÃO DOS SERVIÇOS DE RECUPERAÇÃO DE ESTRADAS VICINAIS NAS LOCALIDADES BREJO DA CONCEIÇÃO, CORRENTE PARÁ E CACHOEIRA, ZONA RURAL DO MUNICÍPIO DE CURRAIS-PI**, conforme condições, quantidades e exigências estabelecidas neste Edital e Projeto Básico.

1.2. **O critério de julgamento adotado será o menor preço GLOBAL,**

2. DOS RECURSOS ORÇAMENTÁRIOS

2.1. As despesas para atender a esta licitação estão programadas em dotação orçamentária própria, prevista no orçamento da União para o exercício de 2024, na classificação abaixo:

FPM e/ou Recursos Próprios, ICMS, dotação orçamentária -
12.316.0049.2.032 MANUTENÇÃO DAS ESCOLAS
MUNICIPAIS, ELEMENTO DE DESPESA: 44.90.51 FONTE DE
RECURSO: FPM/ICMS/155/FUNDEB/ARRECAÇÃO
PRÓPRIA

3. DO CREDENCIAMENTO

3.1. O Credenciamento será realizado no **Compras BR** que permite a participação dos interessados na modalidade LICITATÓRIA CONCORRÊNCIA, em sua FORMA ELETRÔNICA.

3.2. O cadastro deverá ser feito no Portal Compras BR, no sítio **www.comprasbr.com.br**;

3.3. O credenciamento junto ao provedor do sistema implica a responsabilidade do licitante ou de seu representante legal e a presunção de sua capacidade técnica para realização das transações inerentes a esta licitação.



3.4. O licitante responsabiliza-se exclusiva e formalmente pelas transações efetuadas em seu nome, assume como firmes e verdadeiras suas propostas e seus lances, inclusive os atos praticados diretamente ou por seu representante, excluída a responsabilidade do provedor do sistema ou do órgão ou entidade promotora da licitação por eventuais danos decorrentes de uso indevido das credenciais de acesso, ainda que por terceiros.

3.5. É de responsabilidade do cadastrado conferir a exatidão dos seus dados cadastrais no **Compras BR** e mantê-los atualizados junto aos órgãos responsáveis pela informação, devendo proceder, imediatamente, à correção ou à alteração dos registros tão logo identifique incorreção ou aqueles se tornem desatualizados.

3.5.1. A não observância do disposto no subitem anterior poderá ensejar desclassificação no momento da habilitação.

4.DA PARTICIPAÇÃO NA CONCORRÊNCIA.

4.1. Poderão participar desta Concorrência interessados cujo ramo de atividade seja compatível com o objeto desta licitação, e que estejam com Credenciamento regular no **Compras BR**.

4.2. Será concedido tratamento favorecido para as microempresas e empresas de pequeno porte, para as sociedades cooperativas mencionadas no artigo 34 da Lei nº 11.488/2007, para o microempreendedor individual - MEI, nos limites previstos da Lei Complementar nº 123/2006 e no artigo 4º da Lei nº 14.133/2021.

4.3. Não poderão participar desta licitação os interessados:

4.3.1. Proibidos de participar de licitações e celebrar contratos administrativos, na forma da legislação vigente;

4.3.2. Que não atendam às condições deste Edital e seu(s) anexo(s);

4.3.3. Estrangeiros que não tenham representação legal no Brasil com poderes expressos para receber citação e responder administrativa ou judicialmente;

4.3.4. Que se enquadrem nas vedações previstas nos artigos 9º e 14 da Lei nº 14.133/2021;

4.3.5. Que estejam sob falência, concurso de credores, concordata ou em processo de dissolução ou liquidação;



4.3.6. Organizações da Sociedade Civil de Interesse Público - OSCIP, atuando nessa condição (Acórdão nº 746/2014-TCU-Plenário).

4.4. A pessoa jurídica poderá participar da licitação em consórcio, observadas as regras do art. 15 da Lei nº 14.133/2021.

4.5. Como condição para participação na concorrência, a licitante assinalará “sim” ou “não” em campo próprio do sistema eletrônico, relativo às seguintes declarações:

4.5.1. Que cumpre os requisitos estabelecidos no artigo 3º da Lei Complementar nº 123/2006, estando apta a usufruir do tratamento favorecido estabelecido em seus arts. 42 a 49 e que não celebrou contratos com a Administração Pública cujos valores extrapolem a receita bruta máxima admitida para fins de enquadramento como empresa de pequeno porte;

4.5.1.1. Nos itens exclusivos para participação de microempresas e empresas de pequeno porte, a assinalação do campo “não” impedirá o prosseguimento no certame;

4.5.1.2. Nos itens em que a participação não for exclusiva para microempresas e empresas de pequeno porte, a assinalação do campo “não” apenas produzirá o efeito de o licitante não ter direito ao tratamento favorecido previsto na Lei Complementar nº 123/2006, mesmo que microempresa, empresa de pequeno porte.

4.5.2. Que está ciente e concorda com as condições contidas no Edital e seus anexos;

4.5.3. Que cumpre os requisitos para a habilitação definidos no Edital e que a proposta apresentada está em conformidade com as exigências editalícias;

4.5.4. Que inexistem fatos impeditivos para sua habilitação no certame, ciente da obrigatoriedade de declarar ocorrências posteriores;

4.5.5. Que cumpre com a reserva de cargos prevista em lei para pessoa com deficiência ou para reabilitado da Previdência Social e que atenda às regras de acessibilidade previstas na legislação, conforme disposto no art. 93 da Lei nº 8.213/1991.

4.6. A declaração falsa relativa ao cumprimento de qualquer condição sujeitará o licitante às sanções previstas em lei e neste Edital.

5. DO ENVIO DA PROPOSTA E DOS VALORES INICIAIS

5.1. Os licitantes encaminharão, exclusivamente por meio do sistema eletrônico, proposta com a descrição do objeto ofertado e o preço, até a data e o horário estabelecidos para abertura da sessão pública, quando, então, encerrar-se-á automaticamente a etapa de envio dessa documentação.

5.2. O envio da proposta ocorrerá por meio de chave de acesso e senha.

5.3. As Microempresas e Empresas de Pequeno Porte deverão encaminhar a documentação de habilitação, ainda que haja alguma restrição de regularidade fiscal e trabalhista, nos termos do art. 43, § 1º da LC nº 123/2006.

5.4. Incumbirá ao licitante acompanhar as operações no sistema eletrônico durante a sessão pública da Concorrência, ficando responsável pelo ônus decorrente da perda de negócios, diante da inobservância de quaisquer mensagens emitidas pelo sistema ou de sua desconexão.

5.5. Até a abertura da sessão pública, os licitantes poderão retirar ou substituir a proposta e os documentos de habilitação anteriormente inseridos no sistema;

5.6. Não será estabelecida, nessa etapa do certame, ordem de classificação entre as propostas apresentadas, o que somente ocorrerá após a realização dos procedimentos de negociação e julgamento da proposta.

5.7. O licitante enviará sua proposta mediante o preenchimento, no sistema eletrônico, dos seguintes campos:

5.7.1. Valor unitário e total para cada item ou lote de itens, em moeda corrente nacional;

5.7.2. Descrição detalhada do objeto, contendo as informações similares à especificação do Termo de Referência, indicando-se, entre outras, as seguintes informações:

5.8. Nos valores propostos estarão inclusos todos os custos operacionais, encargos previdenciários, trabalhistas, tributários, comerciais e quaisquer outros que incidam direta ou indiretamente na prestação dos serviços, apurados mediante o preenchimento do modelo de Planilha de Custos e Formação de Preços, conforme anexo deste Edital.

5.9. O prazo de validade da proposta não será inferior a **90 DIAS**, a contar da data de sua apresentação.

5.10. Por força da legislação vigente, será desclassificada Proposta Inicial que possua timbre, carimbo, informações do licitante em anexos que possam acompanhar a Proposta Inicial ou qualquer elemento que possa identificar o licitante, sem prejuízo das sanções previstas no Edital.

5.11. O descumprimento das regras supramencionadas pela Administração por parte dos contratados pode ensejar a responsabilização pelos órgãos de controle e, após o devido processo legal, gerar as seguintes consequências: assinatura de prazo para a adoção das medidas necessárias ao exato cumprimento da lei ou condenação dos agentes públicos responsáveis e da empresa contratada ao pagamento dos prejuízos ao erário, caso verificada a ocorrência

6.DA ABERTURA DA SESSÃO, CLASSIFICAÇÃO DAS PROPOSTAS E FORMULAÇÃO DE LANCES.

6.1. A abertura da presente licitação dar-se-á em sessão pública, por meio de sistema eletrônico, na data, horário e local indicados neste Edital.

6.2. A Agente de Contratação verificará as propostas apresentadas, desclassificando, desde logo, aquelas que não estejam em conformidade com os requisitos estabelecidos neste Edital, contenham vícios insanáveis ou não apresentem as especificações técnicas exigidas no Termo de Referência, conforme art. 59 da Lei nº 14.133/2021.

6.2.1. Também será desclassificada a proposta que identifique o licitante.

6.2.2. A desclassificação será sempre fundamentada e registrada no sistema, com acompanhamento em tempo real por todos os participantes.

6.2.3. A não desclassificação da proposta não impede o seu julgamento definitivo em sentido contrário, levado a efeito na fase de aceitação.

6.3. O sistema ordenará automaticamente as propostas classificadas, sendo que somente estas participarão da fase de lances.

6.4. O sistema disponibilizará campo próprio para troca de mensagens entre o Agente de Contratação e os licitantes.



6.5. Iniciada a etapa competitiva, os licitantes deverão encaminhar lances exclusivamente por meio do sistema eletrônico, sendo imediatamente informados do seu recebimento e do valor consignado no registro.

6.5.1. O lance deverá ser ofertado de acordo com o tipo de licitação indicada no preâmbulo deste Edital.

6.6. Os licitantes poderão oferecer lances sucessivos, observando o horário fixado para abertura da sessão e as regras estabelecidas no Edital.

6.7. O licitante somente poderá oferecer lance **de valor inferior ou percentual** de desconto superior ao último por ele ofertado e registrado pelo sistema.

6.8. O intervalo mínimo de diferença de valores ou percentuais entre os lances, que incidirá tanto em relação aos lances intermediários quanto em relação à proposta que cobrir a melhor oferta deverá ser de **R\$ 100,00 (cem reais)**.

6.9. Será adotado para o envio de lances na licitação o modo de disputa aberto, em que os licitantes apresentarão lances públicos e sucessivos, com prorrogações.

6.10. A etapa de lances da sessão pública terá duração de dez minutos e, após isso, será prorrogada automaticamente pelo sistema quando houver lance ofertado nos últimos dois minutos do período de duração da sessão pública.

6.11. A prorrogação automática da etapa de lances, de que trata o item anterior, será de dois minutos e ocorrerá sucessivamente sempre que houver lances enviados nesse período de prorrogação, inclusive no caso de lances intermediários.

6.12. Não havendo novos lances na forma estabelecida nos itens anteriores, a sessão pública encerrar-se-á automaticamente.

6.13. Encerrada a fase competitiva sem que haja a prorrogação automática pelo sistema, poderá o Agente de Contratação, assessorado pela equipe de apoio, justificadamente, admitir o reinício da sessão pública de lances, em prol da consecução do melhor preço.

6.15. Em caso de falha no sistema, os lances em desacordo com os subitens anteriores deverão ser desconsiderados pelo Agente de Contratação.



6.16. Não serão aceitos dois ou mais lances de mesmo valor, prevalecendo aquele que for recebido e registrado primeiro.

6.17. Durante o transcurso da sessão pública, os licitantes serão informados, em tempo real, do valor do menor lance registrado, vedada a identificação do licitante.

6.18. No caso de desconexão com o Agente de Contratação, no decorrer da etapa competitiva da Concorrência, o sistema eletrônico poderá permanecer acessível aos licitantes para a recepção dos lances.

6.19. Quando a desconexão do sistema eletrônico para o Agente de Contratação persistir por tempo superior a dez minutos, a sessão pública será suspensa e terá reinício somente após comunicação expressa do Agente de Contratação aos participantes do certame, publicada no <http://www.xxxxxxxxxxxxxxxxxx.com.br>, quando serão divulgadas data e hora para a sua reabertura. E será reiniciada somente após decorridas vinte e quatro horas da comunicação do fato pelo Agente de Contratação aos participantes, no sítio eletrônico utilizado para divulgação.

6.20. Caso o licitante não apresente lances, concorrerá com o valor de sua proposta.

6.21. Em relação a itens não exclusivos para participação de microempresas e empresas de pequeno porte, uma vez encerrada a etapa de lances, será efetivada a verificação automática, junto à Receita Federal, do porte da entidade empresarial. O sistema identificará em coluna própria as microempresas e empresas de pequeno porte participantes, procedendo à comparação com os valores da primeira colocada, se esta for empresa de maior porte, assim como das demais classificadas, para o fim de aplicar-se o disposto nos arts. 44 e 45 da LC nº 123/2006, regulamentada pelo Decreto nº 8.538/2015.

6.22. Nessas condições, as propostas de microempresas e empresas de pequeno porte que se encontrarem na faixa de até 5% (cinco por cento) acima da melhor proposta ou melhor lance serão consideradas empatadas com a primeira colocada.

6.23. A melhor classificada nos termos do item anterior terá o direito de encaminhar uma última oferta para desempate, obrigatoriamente em valor inferior ao da primeira colocada, no prazo de 5 (cinco) minutos controlados pelo sistema, contados após a comunicação automática para tanto.



6.24. Caso a microempresa ou a empresa de pequeno porte melhor classificada desista ou não se manifeste no prazo estabelecido, serão convocadas as demais licitantes microempresa e empresa de pequeno porte que se encontrem naquele intervalo de 5% (cinco por cento), na ordem de classificação, para o exercício do mesmo direito, no prazo estabelecido no subitem anterior.

6.25. No caso de equivalência dos valores apresentados pelas microempresas e empresas de pequeno porte que se encontrem nos intervalos estabelecidos nos subitens anteriores, será realizado sorteio entre elas para que se identifique aquela que primeiro poderá apresentar melhor oferta.

6.26. Quando houver propostas beneficiadas com as margens de preferência em relação ao produto estrangeiro, o critério de desempate será aplicado exclusivamente entre as propostas que fizerem jus às margens de preferência, conforme regulamento.

6.27. A ordem de apresentação pelos licitantes é utilizada como um dos critérios de classificação, de maneira que só poderá haver empate entre propostas iguais (não seguidas de lances), ou entre lances finais da fase fechada do modo de disputa aberto e fechado.

6.28. Em caso de empate entre duas ou mais propostas, serão utilizados os seguintes critérios de desempate, nesta ordem:

6.28.1. disputa final, hipótese em que os licitantes empatados poderão apresentar nova proposta em ato contínuo à classificação;

6.28.2. avaliação do desempenho contratual prévio dos licitantes;

6.28.3. desenvolvimento pelo licitante de ações de equidade entre homens e mulheres no ambiente de trabalho, conforme regulamento;

6.28.4. desenvolvimento pelo licitante de programa de integridade, conforme orientações dos órgãos de controle;

6.29. Persistindo o empate, será assegurada preferência, sucessivamente, aos bens e serviços produzidos ou prestados por:

6.29.1. empresas estabelecidas no território do Estado ou do Distrito Federal do órgão ou entidade da Administração Pública estadual ou distrital licitante ou, no caso de licitação realizada por órgão ou entidade de Município, no território do Estado em que este se localize;

6.29.2. empresas brasileiras;

6.29.3. empresas que invistam em pesquisa e no desenvolvimento de tecnologia no País;

6.29.4. empresas que comprovem a prática de mitigação, nos termos da Lei nº 12.187/2009.

6.30. Encerrada a etapa de envio de lances da sessão pública, o Agente de Contratação deverá encaminhar, pelo sistema eletrônico, contraproposta ao licitante que tenha apresentado o melhor preço, para que seja obtida melhor proposta, vedada a negociação em condições diferentes das previstas neste Edital.

6.30.1. A negociação será realizada por meio do sistema, podendo ser acompanhada pelos demais licitantes.

6.31. Após a negociação do preço, o Agente de Contratação iniciará a fase de Abertura de Vistas.

7.DA FASE DE ABERTURA DE VISTAS.

7.1. Após finalizada a fase de lances, o Agente de Contratação analisará a proposta na respectiva fase de Abertura de Vistas, que uma vez atendida as condições de julgamento, divulgará o vencedor provisório do certame.

7.2. Com base no Art. 34 da Lei 14.133/2021, como condição de parâmetro mínimo de exigência para esta licitação, deverá ser anexada, a proposta comercial inicial na condição de “catálogo”, com todas as especificações, planilhas e demais anexos contidos no respectivo Projeto Básico deste Edital, para efeito de julgamento das propostas.

7.3. Ainda no contexto dos critérios de classificação, juntamente com a proposta inicial em arquivo único, no formato PDF, na condição de catálogo, na fase de abertura de vistas, para efeito de pré-habilitação, o licitante deverá apresentar o recolhimento de quantia a título de garantia de proposta, de um por cento do valor global desta licitação, conforme as modalidades previstas no art. 96 da Lei 14.133, como condição de classificação de sua proposta no julgamento a ser realizado na fase de abertura de vistas.

7.4. A não apresentação da exigência acima, acarretará a desclassificação da proposta inicial apresentada, assim como os valores de lances efetivados na fase de lances iniciais, o que remeterá ao Agente de Contratação, a necessidade de chamar os licitantes remanescentes, na respectiva ordem de classificação na fase anterior.

7.5. Para efeito de classificação, a proposta inicial deverá obedecer os seguintes regramentos:

- a) O Termo de Proposta, deverá conter o valor global, incluindo BDI, encargos sociais, taxas, impostos e emolumentos para a execução das obras objeto desta licitação, e deverá constituir-se no primeiro documento da Proposta Financeira;
- b) Cronograma Físico-Financeiro dos itens principais da planilha orçamentária constantes da descrição geral das obras, obedecendo as atividades e prazos, com os percentuais previstos mês a mês, observado o prazo de execução estabelecido neste Edital;
- c) Planilha de serviços e quantidades, de preços unitários e totais em real (R\$), na data da apresentação da PROPOSTA, com totais parciais e globais, com rigorosas especificações e quantitativos, incluindo suas respectivas composições dos preços unitários. E, ainda, observando que não poderão ser alterados os quantitativos previstos, como também, que os preços unitários propostos não poderão ser superiores aos preços unitários básicos integrante do Projeto Básico;
- d) A Proposta de Preços deverá contemplar todos os itens de serviços e fornecimentos descritos na Planilha de Preços Básicos, inclusive o BDI, sob pena de desclassificação da proposta.
- d) Deverá ser apresentada a Composição analítica de BDI – Bonificações e Despesas Indiretas, contemplando todos os impostos, taxas e tributos conforme previsto na legislação vigente, e aplicados sobre os preços unitários propostos da obra. Lembrando que não poderão ser alterados as alíquotas dos impostos, e muito menos ser zerada a margem de LUCRO prevista.
- e) Composição dos encargos Sociais, conforme tipo de desoneração especificada no Projeto Básico desta Licitação.
- f) O prazo de validade das propostas será de 60 (sessenta) dias contado a partir da data estabelecida para a entrega das mesmas, sujeita à revalidação por idêntico período.

7.6. A proposta inicial que não apresentar as especificações e exigências anteriormente informadas, será automaticamente desclassificada, sendo convocado o vencedor subsequente da fase de lances.

7.7. Na abertura de vistas, o agente de contratação irá analisar as condições de exigência pertinentes ao objeto e as exigências nele ressaltadas.

7.8. Também será analisada na fase de Abertura de Vistas, a respectiva exequibilidade do valor ofertado na fase de lances, o qual deverá obedecer aos critérios de aceitabilidade e classificação

previstos no Edital.

7.9. A inexecuibilidade dos valores referentes a itens isolados da Planilha de Custos e Formação de Preços não caracteriza motivo suficiente para a desclassificação da proposta, desde que não contrariem exigências legais.

7.10. Será desclassificada a proposta que contiver vício insanável; que não obedecer às especificações técnicas pormenorizadas no edital ou apresentarem desconformidade com exigências do ato convocatório.

7.11. Será desclassificada a proposta ou o lance vencedor, que apresentar preço final superior ao preço máximo fixado (Acórdão nº 1455/2018 -TCU - Plenário), ou que apresentar preço manifestamente inexecuível.

7.11.1. Considera-se inexecuível a proposta de preços ou menor lance que for insuficiente para a cobertura dos custos da contratação, apresente preços global ou unitários simbólicos, irrisórios ou de valor zero, incompatíveis com os preços dos insumos e salários de mercado, acrescidos dos respectivos encargos, ainda que o ato convocatório da licitação não tenha estabelecido limites mínimos, exceto quando se referirem a materiais e instalações de propriedade do próprio licitante, para os quais ele renuncie a parcela ou à totalidade da remuneração.

7.12. Qualquer interessado poderá requerer que se realizem diligências para aferir a exequibilidade e a legalidade das propostas, devendo apresentar as provas ou os indícios que fundamentam a suspeita;

7.13. Propostas inferiores a 75% do valor do Projeto Básico será admitida situação de presunção inexecuibilidade e terá necessidade de esclarecimentos complementares, através de diligências para que a licitante comprove a exequibilidade da proposta.

7.14. O Agente de Contratação poderá convocar o licitante para enviar documento digital complementar, por meio de funcionalidade disponível no sistema, no prazo de **02 (duas) horas**, sob pena de não aceitação da proposta.

7.14.1. O prazo estabelecido poderá ser prorrogado pelo Agente de Contratação por solicitação escrita e justificada do licitante, formulada antes de findo o prazo, e formalmente aceita pelo Agente de Contratação.



7.15. Se a proposta ou lance vencedor for desclassificado, o Agente de Contratação examinará a proposta ou lance subsequente, e, assim sucessivamente, na ordem de classificação.

7.16. Havendo necessidade, o Agente de Contratação suspenderá a sessão, informando no “chat” a nova data e horário para a sua continuidade.

7.17. O Agente de Contratação solicitará ao licitante mais bem classificado que, no prazo de **02 (duas)** horas, envie a proposta adequada ao último lance ofertado após a negociação realizada, acompanhada, se for o caso, dos documentos complementares, quando necessários à confirmação daqueles exigidos neste Edital e já apresentados.

7.18. Por força da legislação vigente, será desclassificada Proposta Inicial que possua timbre, carimbo, informações do licitante em anexos que possam acompanhar a Proposta Inicial ou qualquer elemento que possa identificar o licitante, sem prejuízo das sanções previstas no Edital.

7.19. Encerrada a análise quanto à aceitação da proposta, o Agente de Contratação verificará a habilitação do licitante, observado o disposto neste Edital.

8.DA HABILITAÇÃO.

8.1. COMO CONDIÇÃO PRÉVIA AO EXAME DA DOCUMENTAÇÃO DE HABILITAÇÃO DO LICITANTE DETENTOR DA PROPOSTA CLASSIFICADA EM PRIMEIRO LUGAR, O AGENTE DE CONTRATAÇÃO VERIFICARÁ O EVENTUAL DESCUMPRIMENTO DAS CONDIÇÕES DE PARTICIPAÇÃO, ESPECIALMENTE QUANTO À EXISTÊNCIA DE SANÇÃO QUE IMPEÇA A PARTICIPAÇÃO NO CERTAME OU A FUTURA CONTRATAÇÃO, MEDIANTE A CONSULTA AOS DOCUMENTOS INSERIDOS NO PORTAL DE COMPRAS PÚBLICAS, E AINDA NOS SEGUINTE CADASTROS:

8.1.1. Cadastro Nacional de Empresas Inidôneas e Suspensas – CEIS e o e o Cadastro Nacional de Empresas Punidas – CNEP (www.portaldatransparencia.gov.br/);

8.1.2. Cadastro Nacional de Condenações Cíveis por Atos de Improbidade Administrativa, mantido pelo Conselho Nacional de Justiça (www.cnj.jus.br/improbidade_adm/consultar_requerido.php).

8.1.3. Lista de Inidôneos, mantida pelo Tribunal de Contas da União – TCU <https://contas.tcu.gov.br/ords/f?p=1660:3:0>

8.1.4. A consulta aos cadastros será realizada em nome da empresa licitante e também de seu sócio majoritário, por força do artigo 12 da Lei nº 8.429/1992, que prevê, dentre as sanções impostas ao responsável pela prática de ato de improbidade administrativa, a proibição de contratar com o Poder Público, inclusive por intermédio de pessoa jurídica da qual seja sócio majoritário.

8.1.4.1. Caso conste na Consulta de Situação do Fornecedor a existência de Ocorrências Impeditivas Indiretas, o gestor diligenciará para verificar se houve fraude por parte das empresas apontadas no Relatório de Ocorrências Impeditivas Indiretas.

8.1.4.2. A tentativa de burla será verificada por meio dos vínculos societários, linhas de fornecimento similares, dentre outros.

8.1.4.3. O licitante será convocado para manifestação previamente à sua desclassificação.

8.1.5. Constatada a existência de sanção, o Agente de Contratação reputará o licitante inabilitado, por falta de condição de participação.

8.1.6. No caso de inabilitação, haverá nova verificação, pelo sistema, da eventual ocorrência do empate ficto, previsto nos arts. 44 e 45 da Lei Complementar nº 123/ 2006, seguindo-se a disciplina antes estabelecida para aceitação da proposta subsequente.

8.2. Os documentos necessários e suficiente para demonstrar a capacidade do licitante de realizar o objeto da licitação, serão exigidos para fins de habilitação, apenas do licitante vencedor, nos termos de art. 62 a 70 da lei 14.133, e deveram ser enviados em um prazo de 02 (duas) horas.

8.3. Havendo a necessidade de envio de documentos de habilitação complementares, necessários à confirmação daqueles exigidos neste Edital e já apresentados, o licitante será convocado a encaminhá-los, em formato digital, via sistema, no prazo de **02 (duas)** horas sob pena de inabilitação.

8.4. **HABILITAÇÃO JURÍDICA:**

8.4.1. No caso de empresário individual: inscrição no Registro Público de Empresas Mercantis, a cargo da Junta Comercial da respectiva sede;



8.4.2. Em se tratando de microempreendedor individual – MEI: Certificado da Condição de Microempreendedor Individual - CCMEI, cuja aceitação ficará condicionada à verificação da autenticidade no sítio www.portaldoempreendedor.gov.br;

8.4.3. No caso de sociedade empresária ou empresa individual de responsabilidade limitada - EIRELI: ato constitutivo, estatuto ou contrato social em vigor, devidamente registrado na Junta Comercial da respectiva sede, acompanhado de documento comprobatório de seus administradores;

8.4.4. Inscrição no Registro Público de Empresas Mercantis onde opera, com averbação no Registro onde tem sede a matriz, no caso de ser o participante sucursal, filial ou agência;

8.4.5. No caso de sociedade simples: inscrição do ato constitutivo no Registro Civil das Pessoas Jurídicas do local de sua sede, acompanhada de prova da indicação dos seus administradores;

8.4.6. No caso de cooperativa: ata de fundação e estatuto social em vigor, com a ata da assembleia que o aprovou, devidamente arquivado na Junta Comercial ou inscrito no Registro Civil das Pessoas Jurídicas da respectiva sede, bem como o registro de que trata o art. 107 da Lei nº 5.764, de 1971;

8.4.7. No caso de empresa ou sociedade estrangeira em funcionamento no País: decreto de autorização;

8.4.8. Os documentos acima deverão estar acompanhados de todas as alterações ou da consolidação respectiva;

8.5. HABILITAÇÃO FISCAL, SOCIAL E TRABALHISTA:

8.5.1. Prova de inscrição no Cadastro Nacional de Pessoas Jurídicas (CNPJ) ou no Cadastro de Pessoas Físicas (CPF), conforme o caso;

8.5.2. Prova de inscrição no cadastro de contribuintes estadual e/ou municipal, se houver relativo ao domicílio ou sede do licitante, pertinente ao seu ramo de atividade e compatível com o objeto contratual;

8.5.3. Prova de regularidade fiscal perante a Fazenda Nacional, mediante apresentação de certidão expedida conjuntamente pela Secretaria da Receita Federal do Brasil (RFB) e pela Procuradoria-Geral da Fazenda Nacional (PGFN), referente a todos os créditos tributários

federais e à Dívida Ativa da União (DAU) por elas administrados, inclusive aqueles relativos à Seguridade Social, nos termos da Portaria Conjunta nº 1.751, de 02/10/2014, do Secretário da Receita Federal do Brasil e da Procuradora-Geral da Fazenda Nacional.

8.5.4. Prova de regularidade com o Fundo de Garantia do Tempo de Serviço (FGTS);

8.5.5. Prova de inexistência de débitos inadimplidos perante a justiça do trabalho, mediante a apresentação de certidão negativa ou positiva com efeito de negativa, nos termos do Título VII-A da Consolidação das Leis do Trabalho, aprovada pelo Decreto-Lei nº 5.452/1943;

8.5.6. Prova de regularidade junto à Fazenda Estadual, através da Certidão Negativa conjunta junto aos Tributos Estaduais, emitida pela Secretaria da Fazenda Estadual onde a empresa for sediada;

8.5.7. Prova de regularidade junto à Fazenda Municipal, através da Certidão Negativa junto aos Tributos Municipais, emitida pela Secretaria da Fazenda Municipal onde a empresa for sediada;

8.5.8. Caso o licitante detentor do menor preço seja qualificado como microempresa ou empresa de pequeno porte deverá apresentar toda a documentação exigida para efeito de comprovação de regularidade fiscal, mesmo que esta apresente alguma restrição, sob pena de inabilitação.

8.6. HABILITAÇÃO ECONÔMICO-FINANCEIRA.

8.6.1. Certidão Negativa de falência, de concordata, de recuperação judicial ou extrajudicial (Lei nº 11.101/2005), expedida pelo distribuidor da sede da empresa, datado dos últimos 30 (trinta) dias, ou que esteja dentro do prazo de validade expresso na própria Certidão;

8.6.2. No caso de certidão positiva de recuperação judicial ou extrajudicial, o licitante deverá apresentar a comprovação de que o respectivo plano de recuperação foi acolhido judicialmente, na forma do art. 58, da Lei n.º 11.101, de 09 de fevereiro de 2005, sob pena de inabilitação, devendo, ainda, comprovar todos os demais requisitos de habilitação.

8.6.3. Balanço patrimonial e demonstrações contábeis dos dois últimos exercícios sociais, já exigíveis e apresentados na forma da lei, que comprovem a boa situação financeira da empresa, vedada a sua substituição por balancetes ou balanços provisórios, podendo ser

atualizados por índices oficiais quando encerrado há mais de 3 (três) meses da data de apresentação da proposta;

8.6.3.1. No caso de empresa constituída no exercício social vigente, admite-se a apresentação de balanço patrimonial e demonstrações contábeis referentes ao período de existência da sociedade;

8.6.3.2. É admissível o balanço intermediário, se decorrer de lei ou contrato social/estatuto social.

8.6.4.A comprovação da situação financeira da empresa será constatada mediante obtenção de índices de Liquidez Geral (LG), Solvência Geral (SG) e Liquidez Corrente (LC), superiores a 1 (um) resultantes da aplicação das fórmulas:

$$LG = \frac{\text{Ativo Circulante} + \text{Realizável a Longo Prazo}}{\text{Passivo Circulante} + \text{Passivo Não Circulante}}$$

$$SG = \frac{\text{Ativo Total}}{\text{Passivo Circulante} + \text{Passivo Não Circulante}}$$

$$LC = \frac{\text{Ativo Circulante}}{\text{Passivo Circulante}}$$

8.6.5. As empresas que apresentarem resultado inferior ou igual a 1 (um) em qualquer dos índices de Liquidez Geral (LG), Solvência Geral (SG) e Liquidez Corrente (LC), deverão comprovar, considerados os riscos para a Administração, e, a critério da autoridade competente, o capital mínimo ou o patrimônio líquido mínimo de 10% (dez por cento) do valor estimado da contratação ou do item pertinente.

8.6.6. As licitantes deverão ainda complementar a comprovação da qualificação econômico-financeira por meio de comprovação de patrimônio líquido de 10% (dez por cento) do valor estimado da contratação, por meio da apresentação do balanço patrimonial e demonstrações contábeis do último exercício social, apresentados na forma da lei, vedada a substituição por balancetes ou balanços provisórios, podendo ser atualizados por índices oficiais quando encerrados há mais de 3 (três) meses da data da apresentação da proposta.

8.6.7. Declaração de Capacidade financeira, obrigatoriamente em papel timbrado da empresa, apresentando as demonstrações contábeis do último exercício social, devidamente assinada pelo Representante Legal da Empresa e pelo Contador responsável.

8.7. QUALIFICAÇÃO TÉCNICA.

8.7.1. Comprovação de aptidão no desempenho de atividade pertinente e compatível em características, quantidades e prazos com o objeto da licitação – **Atestado(s) de Capacidade Técnica**, fornecido(s) por pessoa jurídica de direito público ou privado, quando for emitido por ente privado deverá este ser com firma reconhecida de quem o subscreveu.

8.7.2. Certidão de Registro de Pessoa Jurídica, atualizada, emitida pela entidade profissional competente, contendo objeto social compatível com o objeto desta licitação;

8.7.3. Certidão de Registro de Pessoa Física, atualizada, emitida pela entidade profissional competente;

8.7.4. Comprovação do licitante de possuir em seu quadro, na data prevista para entrega da proposta, profissional de nível superior ou outro devidamente reconhecido pela entidade competente, detentor de atestado(s) de responsabilidade técnica devidamente acompanhada da Certidão de Acervo Técnico-CAT ou apenas pela própria CAT, por execução de serviços semelhantes e pertinentes ao objeto a ser licitado.

8.7.5. A comprovação de vínculo do Profissional supracitado, será feita mediante apresentação de um dos seguintes documentos:

a.1.1) Contrato social do licitante, em que conste profissional como sócio: ou

a.1.2) mediante cópia da Carteira de Trabalho e Previdência Social (**CTPS**) ou Ficha de Registro e GFIP, ou Contrato de Prestação de Serviços, celebrado com a empresa participante, devidamente assinado pelas partes; ou

a.1.3) ato constitutivo, estatuto ou contrato social em vigor, devidamente registrado ou Certidão simplificada da Junta Comercial, em se tratando de sociedades empresariais, e, no caso de sociedades por ações, acompanhados dos documentos de eleição de seus administradores;

a.1.4) Contrato de prestação de serviços, conforme entendimento: Acórdãos n°s 361/2006-Plenário, 170/2007-Plenário, 892/2008-Plenário e 1.547/2008-Plenário (item 1.5.2, TC-021.108/2008-1) –Tribunal de Contas da União.

a.1.5) Relação de máquinas e equipamentos (próprios, locados e outros) que serão empregados na execução dos

serviços;

8.8. **DOCUMENTAÇÃO COMPLEMENTAR**

8.9.1 Declaração em modelo próprio que não emprega menor de 18 anos em trabalho noturno, perigoso ou insalubre e não emprega menor de 16 anos, salvo menor, a partir de 14 anos, na condição de aprendiz, nos termos do artigo 7º, XXXIII, da Constituição Federal de 1998;

8.9.2 Declaração em modelo próprio que a proposta foi elaborada de forma independente;

8.9.3 Declaração em modelo próprio que não possui, em sua cadeia produtiva, empregados executando trabalho degradante ou forçado, observando o disposto nos incisos III e IV do art. 1º e no inciso III do art. 5º da Constituição Federal;

8.9. O Agente de Contratação fará a análise dos documentos de habilitação do licitante vencedor momento que será franqueada vista aos interessados após a análise será aberto o prazo para manifestação da intenção de interposição de recurso.

8.10. A existência de restrição relativamente à regularidade fiscal e trabalhista não impede que a licitante qualificada como microempresa ou empresa de pequeno porte seja declarada vencedora, uma vez que atenda a todas as demais exigências do edital.

8.10.1. A declaração do vencedor acontecerá no momento imediatamente posterior à fase de habilitação.

8.11. Caso a proposta mais vantajosa seja ofertada por licitante qualificada como microempresa ou empresa de pequeno porte, e uma vez constatada a existência de alguma restrição no que tange à regularidade fiscal e trabalhista, a mesma será convocada para, no prazo de 5 (cinco) dias úteis, após a declaração do vencedor, comprovar a regularização. O prazo poderá ser prorrogado por igual período, a critério da administração pública, quando requerida pelo licitante, mediante apresentação de justificativa.

8.12. A não-regularização fiscal e trabalhista no prazo previsto no subitem anterior acarretará a inabilitação do licitante, sem prejuízo das sanções previstas neste Edital, sendo facultada a convocação dos licitantes remanescentes, na ordem de classificação. Se, na ordem de



classificação, seguir-se outra microempresa, empresa de pequeno porte ou sociedade cooperativa com alguma restrição na documentação fiscal e trabalhista, será concedido o mesmo prazo para regularização.

8.13. Havendo necessidade de analisar minuciosamente os documentos exigidos, o Agente de Contratação suspenderá a sessão, informando no “chat” a nova data e horário para a continuidade da mesma.

8.14. Será inabilitado o licitante que não comprovar sua habilitação, seja por não apresentar quaisquer dos documentos exigidos, ou apresentá-los em desacordo com o estabelecido neste Edital.

8.15. Nos itens não exclusivos a microempresas e empresas de pequeno porte, em havendo inabilitação, haverá nova verificação, pelo sistema, da eventual ocorrência do empate ficto, previsto nos artigos 44 e 45 da LC nº 123/2006, seguindo-se a disciplina antes estabelecida para aceitação da proposta subsequente.

8.16. Constatado o atendimento às exigências de habilitação fixadas no Edital, o licitante será declarado vencedor.

9. DO TRATAMENTO DIFERENCIADO ÀS MICROEMPRESAS, EMPRESAS DE PEQUENOS PORTE

9.1. O tratamento diferenciado conferido às empresas de pequeno porte, às microempresas e às cooperativas de que tratam a Lei Complementar 123, de 14 de dezembro de 2006 e a Lei 11.488, de 15 de junho de 2007, deverá seguir o procedimento descrito a seguir:

9.2. Os licitantes deverão indicar no sistema eletrônico de licitações, antes do encaminhamento da proposta eletrônica de preços, a sua condição de microempresa, empresa de pequeno porte ou cooperativa.

9.3. O licitante que não informar sua condição antes do envio das propostas perderá o direito ao tratamento diferenciado.

9.4. Ao final da sessão pública de disputa de lances, o sistema eletrônico detectará automaticamente as situações de empate a que se referem os §§ 1º e 2º do art. 44 da Lei Complementar 123/2006, de 14 de dezembro de 2006.

9.5. Considera-se empate aquelas situações em que as propostas apresentadas pelas microempresas, empresas de pequeno porte e cooperativas sejam iguais ou até 5% (cinco por cento) superiores à proposta mais bem classificada, quando esta for proposta de licitante não enquadrado como microempresa, empresa de pequeno porte ou cooperativa.



9.6. Não ocorre empate quando a detentora da proposta mais bem classificada possuir a condição de microempresa, empresa de pequeno porte ou cooperativa. Nesse caso, o agente de contratação convocará a arrematante a apresentar os documentos de habilitação, na forma dos itens 12.2 e 13.0 deste edital.

9.7. Caso ocorra a situação de empate descrita no item 14.1.2.1, o agente de contratação convocará representante da empresa de pequeno porte, da microempresa ou da cooperativa mais bem classificada, imediatamente e por meio do sistema eletrônico, a ofertar lance inferior ao menor lance registrado para o item no prazo de cinco minutos.

9.8. Caso a licitante convocada não apresente lance inferior ao menor valor registrado no prazo acima indicado, as demais microempresas, empresas de pequeno porte ou cooperativas que porventura possuam lances ou propostas, deverão ser convocadas, na ordem de classificação, a ofertar lances inferiores à menor proposta.

9.9. A microempresa, empresa de pequeno porte ou cooperativa que primeiro apresentar lance inferior ao menor lance ofertado na sessão de disputa será considerada arrematante pelo agente de contratação, que encerrará a disputa do item na sala virtual, e que deverá apresentar a documentação de habilitação e da proposta de preços.

9.10. O não oferecimento de lances no prazo específico destinado a cada licitante produz a preclusão do direito de apresentá-los. Os lances apresentados em momento inadequado, antes do início do prazo específico ou após o seu término serão considerados inválidos

9.11. Caso a proposta inicialmente mais bem classificada, de licitante não enquadrado como microempresa, empresa de pequeno porte ou cooperativa, seja desclassificada pelo agente de contratação, por desatendimento ao edital, essa proposta não é mais considerada como parâmetro para o efeito do empate de que trata esta cláusula.

9.12. Para o efeito do empate, no caso da desclassificação de que trata o item anterior, a melhor proposta passa a ser a da próxima licitante não enquadrada como microempresa, empresa de pequeno porte ou cooperativa.

9.13. No caso de o sistema eletrônico não convocar automaticamente a microempresa, empresa de pequeno porte ou cooperativa, o agente de contratação fará através do “chat de mensagens”.

9.14. A partir da convocação, a microempresa, empresa de pequeno



porte ou cooperativa, terá, caso o agente de contratação ache necessário, até 24 (vinte e quatro) horas para oferecer proposta inferior à então mais bem classificada, através do “chat de mensagens”, sob pena de preclusão de seu direito.

9.15. Caso a microempresa, empresa de pequeno porte ou cooperativa exercite o seu direito de apresentar proposta inferior a mais bem classificada, terá, a partir da apresentação desta no “chat de mensagens”, oportunidade para encaminhar a documentação de habilitação e proposta de preços.

9.16. O julgamento da habilitação das microempresas, empresas de pequeno porte e cooperativas obedecerá aos critérios gerais definidos neste edital, observadas as particularidades de cada pessoa jurídica.

9.17. Havendo alguma restrição na comprovação da regularidade fiscal, será assegurado às microempresas, empresas de pequeno porte e cooperativas um prazo adicional de 05 (cinco) dias úteis para a regularização da documentação, contados a partir da notificação da irregularidade pelo agente de contratação. O prazo de 05 (cinco) dias úteis poderá ser prorrogado por igual período se houver manifestação expressa do interessado antes do término do prazo inicial.

10. DOS RECURSOS.

10.1. Declarado o vencedor e decorrida a fase de regularização fiscal e trabalhista da licitante qualificada como microempresa ou empresa de pequeno porte, se for o caso, deverá o licitante interessado manifestar, imediatamente, a sua intenção de recorrer, em campo próprio do sistema.

10.2. O recorrente terá, a partir de então, o prazo 3 (três) dias úteis para apresentar as razões, pelo sistema eletrônico, ficando os demais licitantes, desde logo, intimados para, querendo, apresentarem contrarrazões também pelo sistema eletrônico, em outros 3 (três) dias úteis, que começarão a contar do término do prazo do recorrente, sendo-lhes assegurada vista imediata dos elementos indispensáveis à defesa de seus interesses

10.3. O acolhimento do recurso invalida tão somente os atos insuscetíveis de aproveitamento.

10.4. Os autos do processo permanecerão com vista franqueada aos interessados, no endereço constante neste Edital.

11. DA REABERTURA DA SESSÃO PÚBLICA.



11.1. A sessão pública poderá ser reaberta:

11.1.1. Nas hipóteses de provimento de recurso que leve à anulação de atos anteriores à realização da sessão pública precedente ou em que seja anulada a própria sessão pública, situação em que serão repetidos os atos anulados e os que dele dependam.

11.1.2. Quando houver erro na aceitação do preço melhor classificado ou quando o licitante declarado vencedor não assinar o contrato, não retirar o instrumento equivalente ou não comprovar a regularização fiscal e trabalhista, nos termos do art. 43, §1º da LC nº 123/2006. Nessas hipóteses, serão adotados os procedimentos imediatamente posteriores ao encerramento da etapa de lances.

11.2. Todos os licitantes remanescentes deverão ser convocados para acompanhar a sessão reaberta.

11.2.1. A convocação se dará por meio do sistema eletrônico (“chat”).

12. DA ADJUDICAÇÃO E HOMOLOGAÇÃO.

12.1. Julgados os recursos, constatada a regularidade dos atos praticados, a Autoridade Superior adjudicará e homologará a licitação.

13. DA GARANTIA DE EXECUÇÃO.

13.1. Será exigida a prestação de garantia na presente contratação, conforme regras constantes do Termo de Referência.

14. DO TERMO DE CONTRATO OU INSTRUMENTO EQUIVALENTE

14.1. Após a homologação da licitação, em sendo realizada a contratação, será firmado Termo de Contrato ou emitido instrumento equivalente.

14.2. O adjudicatário terá o prazo de 02 dias úteis, contados a partir da data de sua convocação, para assinar o Termo de Contrato ou aceitar instrumento equivalente, conforme o caso (Nota de Empenho/Carta Contrato/Autorização), sob pena de decair do direito à contratação, sem prejuízo das sanções previstas neste Edital.

15.2.1. Alternativamente à convocação para comparecer perante o órgão ou entidade para a assinatura do Termo de Contrato ou aceite do instrumento equivalente, a Administração poderá encaminhá-lo para assinatura ou aceite da Adjudicatária, mediante

correspondência postal com aviso de recebimento (AR) ou meio eletrônico, para que seja assinado ou aceito no prazo de 02 dias, a contar da data de seu recebimento.

15.2.2. O prazo previsto no subitem anterior poderá ser prorrogado, por igual período, por solicitação justificada do adjudicatário e aceita pela Administração

14.3. O Aceite da Nota de Empenho ou do instrumento equivalente, emitida à empresa adjudicada, implica no reconhecimento de que:

15.3.3. Referida Nota está substituindo o contrato, aplicando-se à relação de negócios ali estabelecida as disposições da Lei nº 14.133/2021;

15.3.2. A contratada se vincula à sua proposta e às previsões contidas no edital e seus anexos;

15.3.3. A contratada reconhece que as hipóteses de rescisão são aquelas previstas no artigo 137 da Lei nº 14.133/2021 e reconhece os direitos da Administração previstos nos artigos 138 e 139 da mesma Lei.

15.4. O prazo de vigência da contratação é o estabelecido no Termo de Referência.

15.5. Previamente à contratação a Administração realizará consultas para identificar possível suspensão temporária de participação em licitação, no âmbito do órgão ou entidade, proibição de contratar com o Poder Público, bem como ocorrências impeditivas indiretas, observado o disposto no art. 29, da Instrução Normativa nº 03/2018, e nos termos do art. 6º, III, da Lei nº 10.522/2002, consulta prévia ao CADIN.

15.6. Na assinatura do contrato, será exigida a comprovação das condições de habilitação consignadas neste Edital, as quais deverão ser mantidas pelo licitante durante a vigência do contrato.

15.6.1. Na hipótese de irregularidade, o contratado deverá regularizar a sua situação perante o cadastro no prazo de até 05 (cinco) dias úteis, sob pena de aplicação das penalidades previstas no edital e anexos.

15.8. Na hipótese de o vencedor da licitação não comprovar as condições de habilitação consignadas no edital ou se recusar a assinar o contrato ou a ata de registro de preços, a Administração, sem prejuízo da aplicação das sanções das demais cominações legais cabíveis a esse licitante,



poderá convocar outro licitante, respeitada a ordem de classificação, para, após a comprovação dos requisitos para habilitação, analisada a proposta e eventuais documentos complementares e, feita a negociação, assinar o contrato ou a ata de registro de preços.

15. DO REAJUSTAMENTO EM SENTIDO GERAL.

15.1. As regras acerca do reajustamento em sentido geral do valor contratual são as estabelecidas no Termo de Referência, anexo a este Edital.

16. DO RECEBIMENTO DO OBJETO E DA FISCALIZAÇÃO.

16.1. Os critérios de recebimento e aceitação do objeto e de fiscalização estão previstos no Termo de Referência.

17. DAS OBRIGAÇÕES DA CONTRATANTE E DA CONTRATADA.

17.1. As obrigações da Contratante e da Contratada são as estabelecidas no Termo de Referência e Minuta do Contrato.

18. DO PAGAMENTO.

18.1. As regras acerca do pagamento são as estabelecidas no Termo de Referência, anexo a este Edital.

19. DAS SANÇÕES ADMINISTRATIVAS.

19.1. Comete infração administrativa, nos termos da Lei nº 14.133/2021, o licitante/adjudicatário que:

19.1.1. Der causa à inexecução parcial ou total do contrato;

19.1.2. Deixar de entregar os documentos exigidos no certame;

19.1.3. Não manter a proposta, salvo em decorrência de fato superveniente devidamente justificado;

19.1.4. Não assinar o termo de contrato ou aceitar/retirar o instrumento equivalente, quando convocado dentro do prazo de validade da proposta;

19.1.5. Ensejar o retardamento da execução ou entrega do objeto da licitação sem motivo justificado;



- 19.1.6. Apresentar declaração ou documentação falsa;
- 19.1.7. Fraudar a licitação ou praticar ato fraudulento na execução do contrato;
- 19.1.8. Comportar-se de modo inidôneo ou cometer fraude de qualquer natureza;
- 19.1.9. Praticar atos ilícitos com vistas a frustrar os objetivos da licitação;
- 19.1.10. Praticar ato lesivo previsto no art. 5º da Lei nº 12.846/2013.

21.2. O licitante/adjudicatário que cometer qualquer das infrações discriminadas nos subitens anteriores ficará sujeito, sem prejuízo da responsabilidade civil e criminal, às seguintes sanções:

- a) Advertência por escrito;
- b) Multa;
- c) Impedimento de licitar e contratar;
- d) Declaração de inidoneidade para licitar ou contratar.

21.3. A penalidade de multa pode ser aplicada cumulativamente com as demais sanções.

21.4. Do ato que aplicar a penalidade caberá recurso, no prazo de 15 (quinze) dias úteis, a contar da ciência da intimação, podendo a autoridade que tiver proferido o ato reconsiderar sua decisão ou, no prazo de 05 (cinco) dias encaminhá-lo devidamente informado para a apreciação e decisão superior, no prazo de 20 (vinte) dias úteis.

21.5. Serão publicadas na Imprensa Oficial, as sanções administrativas previstas no ITEM 17.2, c, d, deste edital, inclusive a reabilitação perante a Administração Pública.

21.6. DA FRAUDE E DA CORRUPÇÃO - Os licitantes e o contratado devem observar e fazer observar, por seus fornecedores e subcontratados, se admitida à subcontratação, o mais alto padrão de ética durante todo o processo de licitação, de contratação e de execução do objeto contratual.

21.6.1. PARA OS PROPÓSITOS DESTA CLÁUSULA, DEFINEM-SE AS SEGUINTE PRÁTICAS:

a) PRÁTICA CORRUPTA: Oferecer, dar, receber ou solicitar, direta ou indiretamente, qualquer vantagem com o objetivo de influenciar a ação de servidor público no processo de licitação ou na execução do contrato;

b) PRÁTICA FRAUDULENTA: A falsificação ou omissão dos fatos, com o objetivo de influenciar o processo de licitação ou de execução do contrato;

c) PRÁTICA CONCERTADA: Esquematizar ou estabelecer um acordo entre dois ou mais licitantes, com ou sem o conhecimento de representantes ou prepostos do órgão licitador, visando estabelecer preços em níveis artificiais e não-competitivos;

d) PRÁTICA COERCITIVA: Causar danos ou ameaçar causar dano, direta ou indiretamente, às pessoas ou sua propriedade, visando influenciar sua participação em um processo licitatório ou afetar a execução do contrato.

e) PRÁTICA OBSTRUTIVA: Destruir, falsificar, alterar ou ocultar provas em inspeções ou fazer declarações falsas aos representantes do organismo financeiro multilateral, com o objetivo de impedir materialmente a apuração de alegações de prática prevista acima; atos cuja intenção seja impedir materialmente o exercício do direito de o organismo financeiro multilateral promover inspeção.

20. DA IMPUGNAÇÃO AO EDITAL E DO PEDIDO DE ESCLARECIMENTO.

20.1. Até 03 (três) dias úteis antes da data designada para a abertura da sessão pública, qualquer pessoa poderá impugnar este Edital e/ou apresentar pedido de esclarecimento.

20.2. A IMPUGNAÇÃO e/ou PEDIDO DE ESCLARECIMENTO DEVERÃO ser feitos EXCLUSIVAMENTE por FORMA ELETRÔNICA no sistema **www.comprasbr.com.br**.

20.3. A resposta à impugnação ou ao pedido de esclarecimento será divulgada no Portal de Compras Públicas no prazo de até 3 (três) dias úteis, limitado ao último dia útil anterior à data da abertura do certame.

20.4. Acolhida a impugnação, será definida e publicada nova data para a realização do certame.

20.5. As impugnações e pedidos de esclarecimentos não suspendem os prazos previstos no certame, salvo quando se amoldarem ao art. 55 parágrafo 1º, da Lei nº 14.133/2021.

20.5.1. A concessão de efeito suspensivo à impugnação é medida excepcional e deverá ser motivada pelo Agente de Contratação, nos autos do processo de licitação.

20.6. As respostas aos pedidos de esclarecimentos serão divulgadas pelo sistema e vincularão os participantes e a administração.

20.7. As respostas às impugnações e aos esclarecimentos solicitados, bem como outros avisos de ordem geral, serão cadastradas no sítio **www.comprasbr.com.br**, sendo de responsabilidade dos licitantes, seu acompanhamento.

20.8. A petição de impugnação apresentada por empresa deve ser firmada por sócio, pessoa designada para a administração da sociedade empresária, ou procurador, e vir acompanhada, conforme o caso, de estatuto ou contrato social e suas posteriores alterações, se houver, do ato de designação do administrador, ou de procuração pública ou particular (instrumento de mandato com poderes para impugnar o Edital).

21. DAS DISPOSIÇÕES GERAIS.

21.1. Da sessão pública da Concorrência divulgar-se-á Ata no sistema eletrônico.

21.2. Não havendo expediente ou ocorrendo qualquer fato superveniente que impeça a realização do certame na data marcada, a sessão será automaticamente transferida para o primeiro dia útil subsequente, no mesmo horário anteriormente estabelecido, desde que não haja comunicação em contrário, pelo Agente de Contratação.

21.3. Todas as referências de tempo no Edital, no aviso e durante a sessão pública observarão o horário de Brasília – DF.

21.4. No julgamento das propostas e da habilitação, o Agente de Contratação poderá sanar erros ou falhas que não alterem a substância das propostas, dos documentos e sua validade jurídica, mediante despacho fundamentado, registrado em ata e acessível a todos, atribuindo-lhes validade e eficácia para fins de habilitação e classificação.

21.5. A homologação do resultado desta licitação não implicará direito à contratação.

21.6. As normas disciplinadoras da licitação serão sempre interpretadas em favor da ampliação da disputa entre os interessados, desde que não comprometam o interesse da Administração, o princípio da isonomia, a finalidade e a segurança da contratação.

21.7. Os licitantes assumem todos os custos de preparação e apresentação de suas propostas e a Administração não será, em nenhum caso, responsável por esses custos, independentemente da condução ou do resultado do processo licitatório.

21.8. Na contagem dos prazos estabelecidos neste Edital e seus Anexos, excluir-se-á o dia do início e incluir-se-á o do vencimento. Só se iniciam e vencem os prazos em dias de expediente na Administração.

21.9. O desatendimento de exigências formais não essenciais não importará o afastamento do licitante, desde que seja possível o aproveitamento do ato, observados os princípios da isonomia e do interesse público.

21.10. O licitante é o responsável pela fidelidade e legitimidade das informações prestadas e dos documentos apresentados em qualquer fase da licitação.

21.10.1. A falsidade de qualquer documento apresentado ou a inverdade das informações nele contidas implicará a imediata desclassificação do proponente que o tiver apresentado, ou, caso tenha sido o vencedor, a rescisão do contrato ou do documento equivalente, sem prejuízo das demais sanções cabíveis.

21.11. Em caso de divergência entre disposições deste Edital e de seus anexos ou demais peças que compõem o processo, prevalecerá as deste Edital.

21.12. A Prefeitura Municipal, poderá revogar este Concorrência por razões de interesse público decorrente de fato superveniente que constitua óbice manifesto e incontornável, ou anulá-lo por ilegalidade, de ofício ou por provocação de terceiros, salvo quando for viável a convalidação do ato ou do procedimento viciado, desde que observados os princípios da ampla defesa e contraditório.

21.12.1. A anulação da Concorrência induz à do contrato.

24.12.2. A anulação da licitação por motivo de ilegalidade não gera obrigação de indenizar.

21.13. É facultado à Autoridade Superior, em qualquer fase deste Concorrência, promover diligência destinada a esclarecer ou completar a instrução do processo, vedada a inclusão posterior de informação ou de documentos que deveriam ter sido apresentados para fins de classificação e habilitação.

21.14. O Edital está disponibilizado, na íntegra, no endereço eletrônico **www.comprasbr.com.br**, e também poderão ser lidos e/ou obtidos no endereço Rua Padre Manoel Paredes, SN, Centro, Currais - PI, no horário de 07:30h às 13:00h, no mesmo endereço e período em que os autos do processo administrativo permanecerão com acesso e vista franqueada aos interessados.

21.15. Integram este Edital, para todos os fins e efeitos, os seguintes anexos:

ANEXO I – MINUTA DO CONTRATO

ANEXO II – PROJETO BÁSICO

Currais – PI, 19 de março de 2024.

Eudinete Ribeiro de Sousa
Agente de Contratação

ANEXO I - MINUTA DO TERMO DE CONTRATO

CONTRATO Nº XXXX/2023

PROCESSO ADMINISTRATIVO Nº XXX2024

CONCORRÊNCIA Nº XXX/2024

Pelo presente contrato, de um lado a Prefeitura Municipal de XXXXXX, neste ato representada pelo Sr. XXXXXXXX, Prefeito Municipal, inscrito no RG nº XXXX SSP-PI e CPF nº XXXXX, residente e domiciliado XXXXXXXXXXXX, adiante designado CONTRATANTE e de outro, a empresa XXXXXXXX, com sede a XXXXXX, inscrita no CNPJ sob o nº XXXXXXXX, adiante designada CONTRATADA, neste ato representada pelo(a) Sr.(a) XXXXXXXXXXXX, de acordo com a representação legal que lhe é outorgada, resolvem celebrar o presente ajuste administrativo, que se regerá pelas disposições da Lei Federal nº 14.133/2021, Lei Complementar nº 123/2006 com suas alterações e demais normas pertinentes, pelas seguintes cláusulas e condições:

CLÁUSULA PRIMEIRA – DO OBJETO

1.1 Contratação de empresa para
XX
XX.

CLÁUSULA SEGUNDA – DO REGIME DE EXECUÇÃO

2.1 Os serviços serão executados em Regime de Empreitada por Preço Global, de acordo com as especificações constantes no Projeto Básico.

CLÁUSULA TERCEIRA – DAS ESPECIFICAÇÕES E FISCALIZAÇÃO:

3.1 Está a CONTRATADA obrigada, às suas expensas, a colocar e manter no local da obra, placa discriminando o objeto e número deste contrato, com o respectivo valor.

3.2 Cabe ao CONTRATANTE, a seu critério, por intermédio da Fiscalização designada pela PREFEITURA, exercer ampla, irrestrita e permanente fiscalização de todas as fases da execução da obra e do comportamento do pessoal da CONTRATADA, sem prejuízo da obrigação desta de fiscalizar seus responsáveis técnicos, empregados, prepostos ou subordinados.

3.3 A CONTRATADA declara aceitar, integralmente, todos os métodos e processos de inspeção, verificação e controle a serem adotados pelo CONTRATANTE.



CURRAIS

PREFEITURA MUNICIPAL

TRABALHO, COMPROMISSO E RESPONSABILIDADE



3.4 A existência e a atuação da fiscalização do CONTRATANTE em nada restringem a responsabilidade única, integral e exclusiva da CONTRATADA no que concerne ao objeto contratado e as consequências e implicações, próximas ou remotas.

3.5 A obra deste contrato será fiscalizada e recebida de acordo com o disposto nos Artigos 117, 118, 119 da Lei nº 14.133/2021.

3.6 Caberá à fiscalização do CONTRATANTE, formada por um ou mais representantes da Administração, designada pela autoridade competente, o seguinte:

3.6.1 Acompanhar e fiscalizar os trabalhos desde o início, até a aceitação definitiva da obra, verificando sua perfeita execução na conformidade das especificações e normas fixadas pela licitação; 3.6.2 Promover, com a presença da CONTRATADA, as medições e avaliações, decidir as questões técnicas surgidas na execução do objeto ora contratado, bem como certificar a veracidade das faturas decorrentes das medições, para efeito de seu pagamento;

3.6.3 Transmitir por escrito, por intermédio do Diário de Ocorrências, as instruções relativas às Ordens de Serviço, projetos aprovados, alterações de prazos, cronogramas e demais determinações dirigidas à Prefeitura Municipal de XXXXXX, precedidas sempre da anuência desta;

3.6.4 Comunicar à PREFEITURA as ocorrências que possam levar à aplicação de penalidades à CONTRATADA, verificadas no cumprimento das obrigações contratuais;

3.6.5 Solicitar a substituição de qualquer empregado da CONTRATADA que se encontre lotado no canteiro das obras prejudicando o bom andamento dos serviços;

3.6.6 Esclarecer as dúvidas que lhe forem apresentadas pela CONTRATADA, bem como acompanhar e fiscalizar a execução qualitativa das obras e determinar a correção das imperfeições verificadas; 3.6.7 Atestar a veracidade dos registros efetuados pela CONTRATADA no Diário de Ocorrências, principalmente os relativos às condições meteorológicas prejudiciais ao andamento das obras.

CLÁUSULA QUARTA – DAS ADEQUAÇÕES TÉCNICAS:

4.1 As eventuais modificações técnicas do projeto ou das especificações não poderão alterar o objeto da contratação, podendo ser realizadas somente quando comprovado que objetiva alcançar melhor adequação técnica, segundo os fins que se destinam.

4.2 As alterações de especificações técnicas que se revelam necessárias ao longo da execução contratual deverão ser consignadas em registro de ocorrência de obras, em ato precedido de justificativa técnica, em documento assinado pelo engenheiro responsável pela fiscalização da obra e aprovado pela autoridade competente, desde que isto não



represente em aumento ou supressão dos quantitativos licitados com alteração do valor inicial do contrato.

4.3 Quaisquer modificações que impliquem em aumento ou supressões de quantitativos nos termos do artigo 125 da Lei nº 14.133/2021 deverão ser registradas por intermédio de termo aditivo.

4.4 As alterações de especificações obrigatoriamente deverão ser discriminadas em planilhas que deverão ser juntadas aos autos do processo autorizativo da contratação.

CLÁUSULA QUINTA – DO PREÇO:

5.1 O preço global deste contrato é de R\$ XXXXXXXX, referente ao valor total da obra prevista no presente contrato.

5.2 A CONTRATADA fica obrigada a aceitar nas mesmas condições contratuais os acréscimos ou supressões que se fizerem nas obras, decorrentes de modificações de quantitativos, projetos ou especificações, até o limite de 25% (vinte e cinco por cento) do valor inicial atualizado do contrato, sendo que em qualquer caso, a alteração contratual será objeto de exame pela Assessoria Jurídica do Município de XXXXXX.

CLÁUSULA SEXTA – CONDIÇÕES DE PAGAMENTO:

6.1 A comissão de fiscalização da CONTRATANTE promoverá até o último dia útil do mês e/ou quinzena corrente, a medição dos serviços executados, e encaminhará a CONTRATADA para que esta emita Nota Fiscal relativa a medição apresentada, oportunidade em que deverá juntar as guias de recolhimento dos encargos sociais e trabalhistas referente ao mês imediatamente anterior. No corpo da Nota Fiscal deverá constar, obrigatoriamente as seguintes referências:

6.1.1 O objeto da prestação dos serviços;

6.1.2 O número do processo que deu origem à contratação;

6.1.3 Número da conta e agência do beneficiário. O pagamento será efetuado até o 10º (décimo) dia útil do mês e/ou quinzena subsequente ao da prestação dos serviços, no valor correspondente aos serviços realizados no período de referência, mediante apresentação de Nota Fiscal emitida no valor da medição e devidamente atestada pela comissão de fiscalização e pelo representante da contratada. 6.2 Por ocasião do pagamento, a CONTRATANTE efetuará as retenções tributárias exigidas pela legislação vigente.

6.3 A CONTRATADA, para fins de pagamento, deverá juntar aos autos a respectiva Guia de Recolhimento do Fundo de Garantia do Tempo de Serviços – GFIP (Lei nº 9.528/97); Guia de Recolhimento da Previdência Social – GRPS (Lei nº 8.212/91 alterada pela Lei nº 9.032/95 e Resolução nº 657/98-INSS); cópia do documento de arrecadação da Receita Federal – DARF (IN SRF nº 81/96); cópia do comprovante de pagamento do salário dos empregados, relativo ao mês imediatamente anterior a apresentação da segunda fatura em diante, (art. 31, § 4º da Lei nº 8.212/91, alterada pela Lei nº 9.032/95).

CLÁUSULA SÉTIMA - DO REAJUSTE:

7.1 O valor do presente contrato é irremediável nos termos da legislação vigente, considerando o prazo contratual, salvo acordo entre as partes, depois de comprovado o desequilíbrio econômico-financeiro na relação contratual, por intermédio de informações oficiais, tendo por base as disposições do Art. 136 da Lei nº 14.133/2021.

CLÁUSULA OITAVA – DO PRAZO DE VIGÊNCIA

8.1 O prazo para execução dos serviços do objeto no presente Contrato será de 365 dias, contados a partir da assinatura do presente e emissão da ordem de execução dos serviços.

8.2 A CONTRATADA deverá comparecer à Sede da Prefeitura Municipal de XXXXXX, no prazo de até 10 (dez) dias corridos, para assinatura e recebimento da Ordem de Serviço, contados a partir da assinatura do contrato, sob pena de aplicação da multa.

CLÁUSULA NONA – DA ENTREGA E DO RECEBIMENTO:

9.1 A entrega e recebimento da obra se darão da seguinte forma:

9.1.1 Provisoriamente, pelo responsável por seu acompanhamento e fiscalização (PREFEITURA), mediante termo circunstanciado, assinado pelas partes em até 15 (quinze) dias da comunicação escrita da CONTRATADA;

9.1.2 Definitivamente, por servidor ou comissão designada pela autoridade competente, mediante termo circunstanciado, assinado pelas partes, após o decurso do prazo de observação, ou vistoria que comprove a adequação do objeto aos termos contratuais.

CLÁUSULA DÉCIMA – DOS RECURSOS

10.1 Os recursos destinados à cobertura das despesas referentes ao objeto licitado no exercício de 2023, são provenientes da seguinte dotação orçamentária:

Gestão/Unidade: [...];

Fonte de Recursos: [...];

Programa de Trabalho: [...];

Elemento de Despesa: [...];

Plano Interno: [...];

CLÁUSULA DÉCIMA PRIMEIRA – DAS OBRIGAÇÕES DA CONTRATADA:



11.1 Compete à CONTRATADA:

11.1.1 Fazer no prazo previsto entre a assinatura do contrato e o início da obra minucioso exame das especificações e projetos, de modo a poder em tempo hábil e por escrito apresentar à Fiscalização todas as divergências e dúvidas porventura encontradas, para o devido esclarecimento e aprovação; 11.1.2 Responsabilizar-se por todos os ônus e obrigações concernentes à legislação fiscal, social, tributária e trabalhista de seus empregados, bem como por todas as despesas decorrentes de eventuais trabalhos noturnos, inclusive iluminação e ainda por todos os danos e prejuízos que, a qualquer título, causar a terceiros em virtude da execução dos serviços a seu cargo, respondendo por si e por seus sucessores;

11.1.3 Reparar, corrigir, remover, reconstruir ou substituir às suas expensas no total ou em parte o objeto do contrato em que se verificarem vícios, defeitos ou incorreções, resultantes da execução ou da má qualidade e aplicação dos materiais empregados;

11.1.4 Adquirir e manter permanentemente no escritório da obra, um livro de ocorrência, para registro obrigatório de todas e quaisquer ocorrências que merecerem destaque;

11.1.5 Manter permanentemente no canteiro de Obras, engenheiro residente com plenos poderes de decisão na área técnica;

11.1.6 Executar as suas expensas todas as sondagens e escavações exploratórias que se fizerem necessárias e indispensáveis à elaboração do projeto executivo e da obra;

11.1.7 Promover e responder por todos os fornecimentos de água e energia elétrica necessárias à execução da obra, inclusive as instalações provisórias destinadas ao atendimento das necessidades;

11.1.8 Responsabilizar-se por quaisquer ações decorrentes de pleitos referentes a direitos, patentes e royalties, face à utilização de técnicas, materiais, equipamentos, processos ou modelos na execução da obra contratada;

11.1.9 Conduzir a execução da obra pactuada em estrita conformidade com o projeto executivo aprovado pelo CONTRATANTE, guardadas as normas técnicas pertinentes à natureza e à finalidade do empreendimento;

11.1.10 Assumir toda a responsabilidade civil sobre a execução da obra objeto desta licitação;

11.1.11 Contratar todos os seguros exigidos pela legislação brasileira, inclusive os pertinentes a danos a terceiros, acidente de trabalho, danos materiais a propriedades alheias e o relativo a veículos e equipamentos;

11.1.12 Adquirir e manter no local de execução da obra, todos os equipamentos destinados a atendimento a situação de emergência, incluindo as de proteção contra incêndio e acidentes de trabalho;

11.1.13 Comunicar à Administração, por escrito e no prazo de 48 (quarenta e oito) horas, quaisquer alterações ou acontecimentos por



CURRAIS

PREFEITURA MUNICIPAL

TRABALHO, COMPROMISSO E RESPONSABILIDADE



motivo superveniente que impeçam, mesmo temporariamente, a CONTRATADA de cumprir seus deveres e responsabilidades relativas à execução do contrato, total ou parcialmente;

11.1.14 Permitir e facilitar a inspeção pela Fiscalização, prestando informações e esclarecimentos quando solicitados, sobre quaisquer procedimentos atinentes à execução da obra;

11.1.15 Garantir durante a execução a proteção e a conservação dos serviços executados, até o seu recebimento definitivo;

11.1.16 Manter a guarda das Obras, até o seu final e definitivo recebimento pela Prefeitura Municipal de XXXXXX.

CLÁUSULA DÉCIMA SEGUNDA - DAS OBRIGAÇÕES DO CONTRATANTE:

12.1 São obrigações do CONTRATANTE zelar pelo fiel cumprimento das obrigações pactuadas, pela prestação de todas as informações indispensáveis a regular execução das obras, pelo pagamento oportuno das parcelas devidas, custeando a publicação do extrato deste instrumento no MURAL DA PREFEITURA, DIÁRIO OFICIAL DA UNIÃO, JORNAL DE GRANDE CIRCULAÇÃO, DIÁRIO OFICIAL DOS MUNICÍPIOS, LICITAÇÕES WEB - TCE/PI E PORTAL DA TRANSPARÊNCIA.

CLÁUSULA DÉCIMA TERCEIRA - DAS PENALIDADES:

13.1 O contratado será responsabilizado administrativamente pelas infrações constantes do Art. 155 e seus incisos, da Lei nº 14.133/2021, com as seguintes sanções:

13.1.1 Advertência;

13.1.2 Multa;

13.1.3 Impedimento de licitar;

13.1.4 Declaração de inidoneidade para licitar ou contratar.

13.2 Na aplicação das sanções serão considerados:

13.2.1 A natureza e a gravidade da infração cometida;

13.2.2 As peculiaridades do caso concreto;

13.2.3 As circunstâncias agravantes ou atenuantes;

13.2.4 Os danos que dela provierem para a Administração Pública;

13.2.5 A implantação ou o aperfeiçoamento de programa de integridade, conforme normas e orientações dos órgãos de controle.

13.3 Na aplicação de sanções previstas, serão observados os prazos e demais especificações expressas na Lei nº 14.133/2021 e legislação aplicável.

CLÁUSULA DÉCIMA QUARTA - DOS ENCARGOS:

14.1 A CONTRATADA é responsável pelos encargos trabalhistas, previdenciários, fiscais e comerciais, resultantes da execução deste contrato.

CLÁUSULA DÉCIMA QUINTA – DA SUBCONTRATAÇÃO:

15.1 É expressamente vedado à CONTRATADA transferir a terceiros as obrigações assumidas neste contrato, sem expressa anuência do Município de XXXXXX.

CLÁUSULA DÉCIMA SEXTA – DA RESCISÃO:

16.1 São motivos ensejadores da rescisão contratual, sem prejuízo dos demais motivos previstos em lei e neste instrumento:

16.1.1 O descumprimento de cláusulas contratuais ou das especificações que norteiam a execução do objeto do contrato;

16.1.2 O desatendimento às determinações necessárias à execução contratual;

16.1.3 A prática reiterada, de atos considerados como faltosos, os quais devem ser devidamente anotados, nos termos do § 1º do art. 140 da Lei nº 14.133/2021;

16.1.4 A dissolução da sociedade, a modificação da modalidade ou da estrutura da empresa desde que isso venha a inviabilizar a execução contratual;

16.1.5 Razões de interesse público, devidamente justificados;

16.1.6 A subcontratação parcial ou total, cessão ou transferência da execução do objeto do contrato; 16.1.7 A rescisão contratual poderá ser determinada:

a) Por ato unilateral, nos casos elencados no art. 138, inciso I e 139, da Lei nº 14.133/2021;

b) Por acordo das partes, desde que seja conveniente, segundo os objetivos da Administração, com fulcro no art. 138, inciso II da Lei 14.133/2021.

CLÁUSULA DÉCIMA SÉTIMA – DAS PRERROGATIVAS:

18.1 São prerrogativas do CONTRATANTE:

17.1.1 empreender unilateralmente, modificações nos termos do contrato, desde que objetive atender ao interesse público, ressalvados os direitos da CONTRATADA;

17.1.2 rescindir unilateralmente o contrato, desde que comprovada a inexecução parcial, total ou na ocorrência dos fatos elencados no art. 137, 138 e 139 da Lei nº 14.133/2021;

17.1.3 rescindir o contrato amigavelmente por acordo entre as partes, desde que conveniente aos interesses da Administração;

17.1.4 a rescisão contratual, deverá ser precedida de autorização escrita e fundamentada da autoridade superior.

CLÁUSULA DÉCIMA OITAVA – DOS CASOS OMISSOS:

18.1 O presente contrato será regido pela Lei nº 14.133/2021. Caso haja dúvidas decorrentes de fatos não contemplados no presente contrato, estas serão dirimidas segundo os princípios jurídicos, aplicáveis a situação fática existente, preservando-se o direito da CONTRATADA, sem prejuízo da prevalência do interesse público.

CLÁUSULA VIGÉSIMA TERCEIRA – DA PUBLICAÇÃO:

Após as assinaturas deste contrato, o CONTRATANTE providenciará a publicação do resumo no Diário Oficial dos Municípios.

CLÁUSULA VIGÉSIMA SEGUNDA – DO FORO:

As partes elegem o Foro da Comarca de XXXXXXXX, para dirimir dúvidas e controvérsias oriundas do presente Termo.

Para firmeza e como prova do acordado, é lavrado o presente contrato, que depois de lido e achado conforme, é assinado pelas partes e duas testemunhas, que também o assinam, dele sendo extraídas as cópias que se fizerem necessárias para seu fiel cumprimento, todas de igual teor e forma.

XXXXXX, data da assinatura do contrato.

Prefeitura do Município de XXXXX
XXXXXXXXXXXXXXXXXX
Prefeito Municipal
CONTRATANTE

XXXXXXXXXXXX
CONTRATADA

TESTEMUNHAS

PREFEITURA MUNICIPAL DE CURRAIS- PIAUÍ

PROJETO BÁSICO DE ENGENHARIA

RECUPERAÇÃO DE ESTRADAS VICINAIS NAS LOCALIDADES BREJO DA CONCEIÇÃO, CORRENTE PARÁ E CACHOEIRA, ZONA RURAL DO MUNICÍPIO DE CURRAIS-PI.

1 - APRESENTAÇÃO:

Este Projeto Básico visa fornecer informações e elementos técnicos a permitir a recuperação de estradas rurais, em consonância com as orientações fornecidas pelo PREFEITURA MUNICIPAL DE CURRAIS -PI, de acordo com as normas técnicas brasileiras vigentes, seguindo as descrições e os orçamentos integrantes deste documento.

2 - OBJETO:

O objeto deste Projeto Básico de Engenharia (PBE) é a RECUPERAÇÃO DE ESTRADAS VICINAIS, no padrão PREFEITURA MUNICIPAL DE CURRAIS-PI, no Município de CURRAIS-PI, no Estado do Piauí.

3 - METAS:

As metas do Projeto Básico de Engenharia (PBE) são:

01 – Recuperação de **43,47 km** (43,47 quilômetros) de estradas vicinais, no padrão Alimentadoras, no Município de CURRAIS, no Estado do Piauí.

Os trechos beneficiados são os seguintes:

Meta	Trecho beneficiado	Quantidade
01	CORRENTE PARÁ/CACHOEIRA	10,18 km
02	BREJO DA CONCEIÇÃO	4,44 km
	Soma:	14,62 km

Lucas de Sousa Araújo
Lucas de Sousa Araújo
Engº Civil
CREA-PI: 1918781257

4 - JUSTIFICATIVA:

A recuperação dos trechos, objeto deste documento, acima citados visam facilitar o acesso da população à sede deste município, criar condições de escoamento da produção agrícola e dotar o município com uma melhor infraestrutura proporcionando inclusive o desenvolvimento da região.

5 - LOCALIZAÇÃO DA ÁREA NA COMUNIDADE E ACESSO AO LOCAL DA OBRA:

Currais é um município brasileiro do estado do Piauí. Localiza-se a uma latitude 09°00'25" sul e a uma longitude 44°24'39" oeste, estando a uma altitude de 320 metros. Sua população estimada em 2016 era de 4 859 habitantes. Currais possui Universidade Aberta, Delegacia de polícia, e está entre as menores, como uma das mais completas cidades.

Possui uma área de 3079,9 km².

6 - ASPECTO GEO-FÍSICOS DA ÁREA DE INTERVENÇÃO DA OBRA:

6.1 - Geologia:

As unidades geológicas que dominam na área do município pertencem às coberturas sedimentares, como abaixo descritas. Os sedimentos mais recentes fazem parte da Formação Corda, que reúne arenito, argilito, folhelho e siltito. A Formação Pedra de Fogo engloba arenito, folhelho, calcário e sílexito. A Formação Piauí destaca-se com arenito, folhelho, siltito e calcário. Na porção basal do pacote jazem os sedimentos da Formação Poti compreendendo arenito, folhelho e siltito.

6.2 - Solos:

Os solos da região são provenientes da alteração de arenitos, siltitos, calcário, folhelhos e sílexito. Compreendem solos litólicos, álicos e distróficos, de textura média, pouco desenvolvidos, rasos a muito rasos, fase pedregosa, com floresta caducifólia e/ou floresta sub-caducifólia/cerrado. Associados ocorrem solos podzólicos vermelho-amarelos, textura média a argilosa, fase pedregosa e não pedregosa, com misturas e transições vegetais de floresta sub-caducifólia/caatinga. Secundariamente, ocorrem areias quartzosas, que compreendem solos arenosos essencialmente quartzosos, profundos, drenados, desprovidos de minerais primários, de baixa fertilidade, com transições vegetais, fase caatinga hiperxerófila e/o u cerrado sub-caducifólio/floresta sub-caducifólia.

6.3 - Hidrografia:

Os recursos hídricos superficiais gerados no estado do Piauí estão representados pela bacia hidrográfica do rio Parnaíba, a mais extensa dentre as 25 bacias da Vertente Nordeste, ocupando uma área de 330.285 km², o equivalente a 3,9% do território nacional, e abrange o estado do Piauí e parte do Maranhão e do Ceará.

Lucas de Sousa Araújo
Lucas de Sousa Araújo
Eng^o Civil
CREA-PI: 1918781257



7- PRAZO DE EXECUÇÃO DA OBRA:

Para completa execução das obras objetos deste Projeto Básico, o prazo estabelecido será de 90 dias corridos.

8- PERÍODO IDEAL PARA EXECUÇÃO:

Devido ao elevado índice de precipitação pluviométrica registrada anualmente no período de dezembro de um ano a abril do ano seguinte em nossa região, é recomendável que execute os serviços do tipo das que estão previstos neste Projeto Básico no período de maio a novembro.

9 - ESPECIFICAÇÕES DAS OBRAS:

9.1 Introdução

Para realização das obras adotar-se-á as especificações a seguir prescritas, de forma a torná-las condizentes com o padrão adotado pela PREFEITURA MUNICIPAL DE CURRAIS-PI, e de maneira que ao serem concluídas apresente as seguintes características:

SERVIÇO	PADRÃO - SECRETARIA DE ESTADO DO DESENVOLVIMENTO RURAL	DIMENSÃO ADOTADA
- Faixa de domínio	de 20,00m a 30,00 m	20,00m
- Faixa de desmatamento / limpeza (até)	15,00 m	10,00m
- Largura da plataforma de valeta a valeta.....	≥ 7,00 m	7,00m
- Largura da pista de rolamento	≤ 6,00 m	5,00m
- Revestimento primário Largura mínima da pista de rolamento Espessura mínima compactada.....	5,00 m 0,10 m	5,00m 0,15m
- Rampa máxima	Sem limites	
- Raio mínimo	Sem limites	

Lucas de Sousa Araújo
Lucas de Sousa Araújo
Engº Civil
CREA-PI: 1918701257

Para realização das metas, objetos deste PBE, tomando como base na fisiografia do polígono da comunidade foi calculada a necessidade de ser executado os volumes de serviços descritos na Planilha de Quantificação em anexo.

10. METODOLOGIA DE EXECUÇÃO:

As obras deverão ser executadas no interior das faixas de domínio definidas pela demarcação topográfica do parcelamento rural do assentamento, seguindo as especificações a seguir estabelecidas pela PREFEITURA MUNICIPAL DE CURRAIS-PI.

As especificações técnicas bem como detalhamento dos perfis transversais estão anexas a este manual.

O presente Termo de Compromisso beneficia a execução de obras de artes correntes e/ou especiais ficando a cargo da execução desses que por ventura tornem-se necessários.

11. FISCALIZAÇÃO DAS EXECUÇÕES:

As execuções das obras serão fiscalizadas por uma Comissão de Técnicos habilitados para tal a ser constituída pela PREFEITURA MUNICIPAL DE CURRAIS-PI, que acompanhará todo o desenvolvimento dos serviços e anotará em registro próprio, todas as ocorrências relacionadas ao objeto deste PBE, e também ficará como responsável a acompanhar as inspeções e a prestar os esclarecimentos, que venham a ser feitos e solicitados pela Supervisão da PREFEITURA MUNICIPAL DE CURRAIS-PI e/ou pelos órgãos de auditoria da Administração Pública.

CURRAIS/PI, Março de 2024.

Lucas de Sousa Araújo
Lucas de Sousa Araújo
Engº Civil
CREA-PI: 1918781257



CURRAIS

PREFEITURA MUNICIPAL

TRABALHO, COMPROMISSO E RESPONSABILIDADE

Especificações Técnicas

PREFEITURA MUNICIPAL DE CURRAIS-PI

ESPECIFICAÇÕES TÉCNICAS

Obra: *RECUPERAÇÃO DE ESTRADAS VICINAIS COM REVESTIMENTO PRIMÁRIO.
EXTENSÃO DE 14,62 km*

Município: *CURRAIS / PI*

Trecho: *CORRENTE PARÁ/ CACHOEIRA E BREJO DA CONCEIÇÃO.*

ESPECIFICAÇÕES TÉCNICAS DE EXECUÇÃO DE SERVIÇOS

As especificações aqui prescritas visam fornecer subsídios capazes de garantir uma execução economicamente viável, dentro dos padrões técnicos adotados pela PREFEITURA MUNICIPAL DE CURRAIS-PI, ***devendo ser aplicada apenas em relação aos serviços previstos na planilha de quantitativos***, peça componente do projeto básico, quando da execução da obra.

Os serviços de recuperação das estradas serão executados no interior das faixas de domínios definidas quando da demarcação do parcelamento rural da área, e os corpos estradais serão construídos segundo as especificações técnicas fornecidas pela *PREFEITURA MUNICIPAL DE CURRAIS-PI*.

1. DISPOSIÇÕES GERAIS

1.1. DEFINIÇÕES

Para os efeitos desta especificação são adotadas as definições:

1.1.1. *Aterros* – segmentos de rodovia cuja implantação requer depósito de materiais provenientes de cortes e/ou de empréstimos no interior dos limites das seções de projeto (off-sets) que definem o corpo estrada.

1.1.2. *Bacia de acumulação e amortecimento* – dispositivo de drenagem que provoca perda de energia de um fluxo aquoso para não causar erosão no terreno.

1.1.3. *Bigode* – abertura que se faz lateralmente no bordo da plataforma para permitir a drenagem superficial.



- 1.1.4. *Bota-dentro* – parte de terra, que no terrapleno, é aproveitada como aterro, dispensando grandes distâncias de transporte.
- 1.1.5. *Bota-fora* – material de escavação dos cortes não aproveitados nos aterros, devido a sua má qualidade, ao seu volume, ou à excessiva distância de transporte, e que é depositado fora da plataforma da estrada, de preferência nos limites da faixa de domínio, quando possível.
- 1.1.6. *Corpo do aterro* – parte do aterro situado entre o terreno natural até 0,60 m abaixo da cota correspondente ao greide da terraplanagem.
- 1.1.7. *Cortes* – segmentos de rodovia, em que a implantação requer a escavação do terreno natural, ao longo do eixo e no interior dos limites das seções do projeto (off-sets) que definem o corpo estradal.
- 1.1.8. *Corte aterro compensado* – é a destinação do volume de corte parcial ou total de um trecho ao aterro de outro trecho, compensado transversal e/ou longitudinalmente ao eixo do trecho considerado, salvo nos casos de bota fora ou empréstimo.
- 1.1.9. *Cota vermelha* – diferença entre a cota do greide no projeto e a do terreno natural, considerada no mesmo ponto. Denominação usualmente adotada para as alturas de corte e de aterro.
- 1.1.10. *Desmatamento* – corte e remoção de toda vegetação de qualquer densidade.
- 1.1.11. *Destocamento e limpeza* – operações de escavação e remoção total dos tocos e raízes e da camada de solo orgânico, na profundidade necessária até o nível do terreno considerado apto para terraplenagem.
- 1.1.12. *DMT* – é a distância do centro de gravidade de massa de solo, rocha ou outro material inerte a ser transportado até o centro de gravidade do local do seu destino.
- 1.1.13. *Empolamento* – é o processo de expansão volumétrica do terreno natural após o desmonte do material.
- 1.1.14. *Empréstimos* – área indicada no projeto, ou selecionada, onde serão escavados materiais a utilizar na execução da plataforma da estrada, nos segmentos em aterro.
- 1.1.15. *Greide colado* – entende-se como aquele constituído de solos naturais, convenientemente compactado, que formará uma capa de rolamento impermeável e resistente para suportar o tráfego de veículos.
- 1.1.16. *Jazida* – área indicada para a obtenção de solos ou rocha a empregar na execução da estrada.



- 1.1.17. *Material de 1ª categoria* – compreende os solos em geral, residual ou sedimentar, seixos rolados ou não, com diâmetro máximo e inferior a 0,15m, qualquer que seja o teor de umidade apresentado.
- 1.1.18. *Material de 2ª categoria* – compreende os de resistência ao desmonte mecânico inferior à rocha não alterada, cuja extração se processe por combinação de métodos que obriguem a utilização do maior equipamento exigido contratualmente; a extração eventualmente poderá envolver o uso de explosivos ou processo manual adequado, incluídos nesta classificação os blocos de rocha, de volume inferior a 2,0 m³ e os matacões ou pedras de diâmetro médio entre 0,15 m e 1,00 m.
- 1.1.19. *Material de 3ª categoria* – compreende os de resistência ao desmonte mecânico equivalente à rocha não alterada e blocos de rocha, com diâmetro superior a 1,00 m, e volume igual ou superior a 2,0 m³, cuja extração e redução, a fim de possibilitar o carregamento, se processem com o emprego contínuo de explosivos.
- 1.1.20. *Off-sets* – linhas de estacas demarcadoras da área de execução dos serviços.
- 1.1.21. *Projeto básico* – conjunto de elementos necessários e suficientes, com nível de precisão adequado, para caracterizar a obra ou serviço, ou complexo de obras ou serviços, elaborados com base nas indicações dos estudos técnicos preliminares, que assegurem a viabilidade técnica e o adequado tratamento do impacto ambiental do empreendimento, e que possibilite a avaliação do custo da obra e a definição dos métodos e do prazo de execução.
- 1.1.22. *Regularização* – operação destinada a conformar o leito estradal, quando necessário, transversal e longitudinalmente, compreendendo cortes ou aterros até 20 cm de espessura e de acordo com os perfis transversais e longitudinais indicados no projeto.
- 1.1.23. *Revestimento Primário* – entende-se como aquele constituído de mistura adequada e na proporção correta de solos naturais ou artificiais, ou de ambos, convenientemente umedecida, que formará uma capa de rolamento impermeável e resistente para suportar o tráfego de veículos.
- 1.1.24. *Seção padrão* – perfil do terreno em seção normal ao eixo da estrada definindo sua plataforma e dando-lhe conformação transversal e longitudinal, com a finalidade de dar boas condições de tráfego e drenagem.
- 1.1.25. *Serviços preliminares* – todas as operações de preparação das áreas destinadas à implantação do corpo estradal, áreas de empréstimos e ocorrências de material, pela remoção de material vegetal e outros, tais como: árvores, arbustos, tocos raízes, entulhos, matacões, além de qualquer outro considerado prejudicial.

**CURRAIS**

PREFEITURA MUNICIPAL

TRABALHO, COMPROMISSO E RESPONSABILIDADE

Especificações Técnicas

1.2. CARACTERÍSTICAS TÉCNICAS

SERVIÇO	PADRÃO - SECRETARIA DE ESTADO DO DESENVOLVIMENTO RURAL	DIMENSÃO ADOTADA
- Faixa de domínio	de 20,00m a 30,00 m	20
- Faixa de desmatamento / limpeza (até)	15,00 m	10
- Largura da plataforma de valeta a valeta.....	≥ 7,00 m	6,00
- Largura da pista de rolamento	≤ 6,00 m	5,00
- Revestimento primário Largura mínima da pista de rolamento Espessura mínima compactada.....	5,00 m 0,10 m	5,00 0,15
- Rampa máxima	Sem limites	-
- Raio mínimo	Sem limites	-

A executora deverá apresentar soluções alternativas, quando couber, para equacionamento dos problemas que venham a ocorrer durante a execução das obras e serviços contratados. A execução de quaisquer alterações no Projeto Básico, durante a execução da obra, fica condicionada a análise prévia do Setor Técnico Responsável do INSTITUTO DE DESENVOLVIMENTO DO PIAUÍ-PI.

2. DESMATAMENTO, DESTOCAMENTO E LIMPEZA

A execução dos referidos serviços devem estar em consonância com a **Seção II, Parte 02, Parágrafos 5º e 6º da Norma de Execução / nº 54, de 29 de dezembro de 2006**, publicada no DOU de 03 de janeiro de 2007, que dispõe sobre a implantação de obras de engenharia componentes da infra-estrutura básica de projetos de assentamento, conforme abaixo:

“§ 5º Os estudos ambientais necessários à obtenção do licenciamento ambiental do projeto de assentamento estão previstos na Resolução Conama n.º 289 de 25 de outubro de 2001, Alínea g, Item 4.1, Anexo III, aplicando-se, supletivamente, no que couber, a Resolução Conama n.º 237 de 19 de dezembro de 1997, e as orientações emanadas pelo órgão



ambiental competente, segundo o grau de impacto do empreendimento sobre o meio ambiente, devendo ser obedecidas as etapas e procedimentos previstos no licenciamento.

§ 6º No caso de obras de infra-estrutura necessárias ao processo produtivo, que não sejam objeto de licenciamento, mas onde se verifique a necessidade de supressão da vegetação primária, deverá ser solicitada apenas a autorização de desmatamento ao órgão ambiental competente.”

Observação: **Todas as áreas desmatadas, destinada à exploração de materiais para a execução de aterros (jazidas), deverão ser recuperadas conforme legislação vigente.**

2.1. OPERAÇÃO

- a) O desmatamento será executado na faixa de domínio definida no Projeto Básico, geralmente de 10,00m, dependendo das características da estrada;
- b) O serviço de limpeza será efetuado na faixa estradal, em consonância com o desmatamento já efetuado anteriormente. O mesmo compreende a retirada de arbustos, árvores de pequeno porte (imbaúbas, pequenos coqueiros, etc.), capim ou gramíneas que com algum tempo, sem manutenção ou com desmatamentos anteriores sem a conclusão completa da obra, cresceram na faixa estradal;
- c) As árvores ou arbustos que não interferirem na construção e que tiverem especial valor por razões históricas, cênicas ou por outro motivo relevante, deverão ser preservadas;
- d) As árvores e arbustos serão enleirados nas laterais da estrada, de acordo com a orientação da Fiscalização. As madeiras, resultante da derrubada das árvores, poderão ser utilizadas nas construções (pontes, escoramentos, estaqueamentos) ou doadas aos beneficiários do projeto, por proposta da fiscalização ou por determinação de autoridades competentes;
- e) Nas áreas previstas para receber aterros superiores a 2,00 m de altura, o desmatamento será executado de modo que o corte das árvores fique, no máximo, nivelado ao terreno natural. Para aterros abaixo de 2,00 m de altura, exige-se a remoção da capa superficial do terreno contendo raízes e restos vegetais;
- f) Nos cortes de mais de 1,50 m de altura, o destocamento deverá ser executado juntamente com escavação e não deverá ser computado nos custos dos serviços preliminares;
- g) A largura da faixa de limpeza ou capina será aquela compreendida entre as cristas de corte ou entre as saias de aterros. Executada a limpeza, será feita a verificação dos estaqueamentos da estrada;
- h) No destocamento mecânico, deverão ser tomadas as precauções de segurança contra acidentes com tombamentos de árvores sobre os equipamentos e condutores;



CURRAIS

PREFEITURA MUNICIPAL

TRABALHO, COMPROMISSO E RESPONSABILIDADE

Especificações Técnicas

i) Nenhum movimento de terra poderá ser iniciado enquanto os serviços de desmatamento, destocamento e limpeza ou capina não tenham sido totalmente concluídos;

j) O controle dos serviços será feito pela fiscalização, mediante apreciação visual de sua qualidade.

2.2. MEDIÇÃO

2.2.1. Os serviços de desmatamento e destocamento de cerrado (árvores de diâmetro de até 0,15m), de mata (árvores de diâmetro acima de 0,15m) e de limpeza serão medidos em função da área efetivamente trabalhada em m² (metros quadrados), obedecendo às condições conveniadas de conformidade com a planilha de preços unitários.

2.2.2. Os bota-foras correspondentes ao desmatamento, destocamento e limpeza não serão considerados para fins de medição.

2.3. EQUIPAMENTOS

As operações serão executadas utilizando-se equipamentos adequados, complementados com o emprego de serviço manual. A escolha do equipamento se fará em função da densidade e do tipo de vegetação local e dos prazos exigidos para a execução da obra.

No que couber, serão utilizados os equipamentos:

- a) Trator de esteira com lâmina;
- b) Motosserras;
- c) Caminhão basculante;
- d) Serra circular;
- e) Ferramentas manuais, etc...

3. REGULARIZAÇÃO

Os materiais empregados na regularização do subleito serão os do próprio. Em caso de substituição ou adição de material, estes, deverão ser provenientes de ocorrências de materiais indicados no projeto e atendendo às mesmas qualidades exigidas para materiais utilizados em serviços de aterro.

3.1. EQUIPAMENTO

São indicados os seguintes tipos de equipamento para a execução de regularização:

- a) Motoniveladora pesada, com escarificador;
- b) Carro tanque distribuidor de água;
- c) Rolos compactadores tipo pé-de-carneiro, liso-vibratório e pneumático;

Lucas de Sousa Araújo
Lucas de Sousa Araújo
Eng^o Civil
CREA-PI: 1818781257



- d) Grade de discos;
- e) Pulvi-misturador.

Os equipamentos de compactação e de mistura são escolhidos de acordo com o tipo de material empregado.

3.2. EXECUÇÃO

3.2.1. Toda a vegetação e materiais orgânicos porventura existentes no leito da estrada serão removidos;

3.2.2. Após a execução de cortes, aterros e adição do material necessário para atingir o greide de projeto, procede-se à escarificação geral na profundidade de 20 cm, seguida de pulverização, umedecimento ou secagem, compactação e acabamento;

3.2.3. No caso de cortes em rocha a regularização deverá ser executada de acordo com o projeto específico de cada caso.

3.2.4. Os cortes e aterros, além de 20 cm máximos, serão executados de acordo com as especificações de terraplenagem.

3.2.5. Não será permitida a execução dos serviços destas Especificações em dias de chuva.

3.2.6. O acabamento do terreno após o serviço de regularização deve estar em perfeitas condições para o lançamento de revestimento primário, onde necessário, de maneira uniforme e sem imperfeições e ondulações na pista de rolagem e valas de escoamento lateral.

3.3. MEDIÇÃO

Será feita por metros quadrados de plataforma construída, levando-se em consideração a extensão da estrada e a largura da plataforma que está sendo trabalhada.

4. TERRAPLENAGEM

A operação de terraplenagem será precedida da execução dos serviços de desmatamento, destocamento e limpeza.

4.1. SEÇÃO PADRÃO

Consiste no serviço de definição da plataforma da estrada que está sendo aberta pela primeira vez, dando-lhe conformação transversal e longitudinal, com a finalidade de dar boas condições de tráfego e drenagem.

Lucas de Sousa Araújo
Lucas de Sousa Araújo
Engº Civil
CREA-PI: 1918701257



A execução da seção padrão deverá ser feita com abertura de valetas laterais, abaulamento da pista, cortes e aterros.

Não será permitido o acúmulo de material ao longo dos bordos da plataforma, com o objetivo de dar livre escoamento às águas superficiais. Não será permitida a execução dos serviços desta especificação em dias de chuva.

4.2. COMPENSAÇÃO DE CORTES E ATERROS

4.2.1. De posse do perfil do terreno natural traçado segundo orientações do item 3.3.1. a Contratada com a participação imprescindível da fiscalização, lançarão o greide e, com base nas seções transversais, calcularão os volumes de terra a serem movimentados e farão locação das obras de arte a serem construídas. Nos procedimentos para distribuição longitudinal e vertical de terra deverão ser utilizados Diagrama de Massas e Diagrama de Área ou de Método Analítico.

4.2.2. Os serviços de corte e aterro só serão iniciados após a conclusão dos cálculos do material e estabelecidos os procedimentos para sua distribuição no corpo estradal.

4.2.3. Nos terrenos rochosos e pouco escarpados, por motivos econômicos, será recomendável levantar o greide, pela utilização de aterro, para evitar cortes em rochas, mesmo que seja necessário admitir maior distância de transporte.

4.2.4. Nos terrenos ondulados deverá ser empregado o perfil colado para reduzir os custos construtivos e beneficiar a drenagem, sem prejuízo das características técnicas.

4.2.6. Como pressuposto inicial, deverá ser admitido que a construção da estrada será de modo que todos os materiais satisfatórios encontrados na escavação dos cortes serão aproveitados para aterros.

4.2.7. Sendo o custo do transporte usualmente menor do que o de escavação, a fiscalização deverá verificar se não será mais econômico transportar o material já escavado a grandes distâncias para concluir aterros do que refugar o material e adotar o de empréstimo para diminuir distância de transporte.

4.3. EMPRÉSTIMO

4.3.1. Sempre que possível, deverão ser executados empréstimos contíguos ao corpo estradal, resultando a escavação em alargamento dos cortes.

4.3.1.1. Os empréstimos em alargamento de cortes deverão, preferencialmente, atingir a cota de greide, não sendo permitida, em qualquer fase de execução, a condução de águas pluviais para a plataforma da estrada. Nos trechos em curva, sempre que possível, os empréstimos situar-se-ão ao lado interno da curva.



4.3.1.2. A insuficiência de materiais adequados provenientes de alargamentos de cortes obriga à recorrência de materiais de empréstimos laterais ou de jazidas pré-determinadas para construção de aterros.

4.3.2. Nos empréstimos laterais, a seção transversal, o alinhamento e o perfil dos trechos alargados e dos empréstimos laterais deverão concordar com os da própria estrada.

4.3.3. Por uma questão de estética, os alargamentos e os empréstimos laterais deverão ser feitos uniformemente em longos trechos, em vez de serem intermitentes ou com dimensões variáveis, salvo quando forem convenientes alargamentos adicionais de cortes do lado interno de curvas para a distância de visibilidade.

4.3.4. Entre o bordo externo da caixa de empréstimo de alargamento e o limite da faixa de domínio da estrada, deverá ser mantida sem exploração, uma faixa mínima de 3,00 m de largura, a critério da fiscalização, para permitir a implantação de valetas de proteção.

4.3.5. Os empréstimos não decorrentes de alargamento de cortes, quando no interior da faixa de domínio da estrada, devem se situar de modo a não interferir no aspecto paisagístico da região. A escavação será precedida da execução dos serviços de desmatamento, destocamento e limpeza da área.

4.3.6. As caixas de material de empréstimo, quando abertas ao lado de trechos em construção ou construídos com greides elevados, terão seus bordos internos distanciados, no mínimo, 5,00 m do pé do aterro.

4.3.7. Nos trechos em curvas, os empréstimos deverão, na medida do possível, situar-se do lado interno das curvas, e a linha de fundo dos empréstimos deve promover sua drenagem adequada.

4.3.8. Os empréstimos provenientes de jazidas distantes devem ser escavados geometricamente de forma que sua drenagem seja feita facilmente.

4.3.9. Sempre que for possível e economicamente conveniente, deverá ser construído depósito de terra vegetal proveniente de corte para ser utilizada como cobertura de taludes e de outras áreas onde for adequada ao plantio de vegetação.

4.4. CORTES

4.4.1. A operação de corte consistirá na escavação do material até o nível previsto para a plataforma da estrada. O desenvolvimento da escavação se processará mediante a previsão de utilização adequada do material ou de sua rejeição, a critério da fiscalização.

Lucas de Sousa Araújo
Lucas de Sousa Araújo
Engº Civil
CREA-PI: 1918701257



CURRAIS

PREFEITURA MUNICIPAL

TRABALHO, COMPROMISSO E RESPONSABILIDADE

Especificações Técnicas

4.4.2. O material escavado nos cortes deverá ser reservado em depósito para ser utilizado no revestimento primário, desde que seja constatada pela fiscalização a sua conveniência técnica e econômica.

4.4.3. Os materiais de má qualidade, humosos, micáceos ou formados por argila coloidal, serão rejeitados para os “bota-foras”.

4.4.4. Os taludes de corte terão uma inclinação de 2:3, salvo indicação em contrário estabelecida no Projeto. Não será permitida a presença de blocos de rocha nos taludes que possam colocar em risco a segurança do trânsito.

4.4.5. Nos cortes susceptíveis de ocorrer deslizamento serão construídos terraceamentos e respectivas obras de drenagem nos patamares. Quando necessário, a critério da fiscalização, a saia do talude deverá ser compactada antes da aplicação do revestimento de proteção.

4.4.6. Nos pontos de passagem de corte para aterro, precedendo este último, a escavação transversal ao eixo deverá ser executada até a profundidade necessária para evitar recalques diferenciais.

4.4.7. Nos terrenos de chapadões, deverá ser evitada a construção de estrada em corte para não prejudicar a drenagem. Deverá ser feita a construção em aterro, com no mínimo 0,30m de altura.

4.5. ATERROS

4.5.1. Terrenos de Fundação: caso não esteja explicitado no Projeto, a construção de aterros será precedida de inspeção da fiscalização nos terrenos que os suportarão, para prevenir futuras ocorrências de recalques. Na inspeção será verificado, no que couber:

- a) existência de água de nascente ou de infiltração,
- b) materiais de fundações moles ou saturadas instáveis,
- c) existência de planos inclinados de escorregamento subterrâneos,
- d) existência de encostas íngremes, especialmente as muito lisas, úmidas ou cobertas de vegetação,
- e) encostas rochosas íngremes.

4.5.2. Os aterros só deverão ser iniciados após a conclusão de todas as obras de arte correntes necessárias à drenagem da bacia hidrográfica interceptada pelo corpo estradal.

4.5.3. Somente serão utilizados na constituição de aterros os materiais que, a critério da fiscalização, tenham características adequadas.

4.5.4. Ao juízo da fiscalização, a partir do início da construção da estrada, volumes de cortes em excesso, que resultariam em bota-foras, poderão ser utilizados em aterros para alargamento da plataforma, adensamento de taludes ou bermas de equilíbrio.



4.5.5. Argila coloidal (como a vasa), materiais humosos (tais quais: a terra vegetal, a turfa e o carvão mineral) e a terra oriunda de decomposição de rochas micáceas são materiais inadequados para constituição de aterros.

4.5.6. Os aterros superiores a 0,80 m de altura deverão ser construídos considerando o acréscimo de 0,50 m de cada lado da plataforma. Este procedimento deverá ser adotado de acordo com as condições estabelecidas no Projeto ou a critério da fiscalização.

4.5.7. Nos aterros próximos aos encontros de pontes, nos enchimentos de cavas de fundação de trincheiras de bueiros e em áreas de difícil acesso ao equipamento usual de compactação, os aterros serão executados mediante o uso de equipamentos adequados, como sapos mecânicos e placas vibratórias. A execução será nas mesmas condições descritas nos subitens precedentes e subseqüentes, no que couber.

4.5.8. A inclinação dos taludes de aterros deverá obedecer às condições estabelecidas no Projeto. Se por algum motivo houver sido omitida, deverá ser adotada a inclinação de 3:2, que poderá variar em função do tipo de solo, ao juízo da fiscalização.

4.5.9. Em regiões onde houver ocorrência predominante de areia, admite-se a execução de aterros com o emprego da mesma, desde que previsto em projeto, protegidos por camadas subseqüentes de material terroso devidamente compactado.

4.5.10. METODOLOGIA EXECUTIVA DOS ATERROS

4.5.10.1. O material deverá ser descarregado em montes ou em leiras no leito da estrada e espalhados em camadas, mediante a utilização de equipamentos adequados.

4.5.10.2. Qualquer que seja o procedimento utilizado na descarga e espalhamento do material, o acabamento deverá ser executado com motoniveladora, ou equipamento similar, para obtenção da necessária uniformidade de distribuição e de espessura da camada.

4.5.10.3. Quando necessário umedecer o material para compactação, a água deverá se colocada por caminhão tanque munido de borrifador. Se, ao contrário, a umidade for excessiva, a evaporação poderá ser agilizada pela utilização de motoniveladora ou grade de disco.

4.5.10.4. Nos aterros assentados sob encostas com inclinação transversal acentuada, a escarificação deverá ser feita com trator de lâmina produzindo ranhuras acompanhando as curvas de nível.

Lucas de Sousa Araújo
Lucas de Sousa Araújo
Engº Civil
CREA-PI: 1918781257



CURRAIS

PREFEITURA MUNICIPAL

TRABALHO, COMPROMISSO E RESPONSABILIDADE

Especificações Técnicas

4.6. BANQUETA

Destinada a ampliar a visão dos motoristas dos veículos, deverá ser construída no alargamento de cortes em curva, do lado da concavidade desta, de acordo com a altura determinada em Projeto, ou se não especificado, da ordem de 0,80m, a critério da fiscalização.

4.7. EQUIPAMENTOS

Os seguintes equipamentos deverão ser utilizados nos serviços de terraplenagem, em quantidades e capacidades variáveis, conforme o caso:

- a) carregador frontal;
- b) trator de esteira com lâmina;
- c) trator de pneus;
- d) motoniveladora;
- e) caminhão basculante;
- f) rolo compactador liso;
- g) caminhão irrigador;
- h) rolo compactador pé-de-carneiro;
- i) grade de discos;
- j) equipamentos manuais.

4.8. MEDIÇÃO

Os serviços de terraplenagem serão medidos em m³ (metros cúbicos) de material movimentado e o transporte deste em m³ x km (metros cúbicos por quilômetro), de acordo com a planilha de preços unitários, obedecendo às condições e exigências conveniadas.

5. REVESTIMENTO PRIMÁRIO

A largura e espessura mínimas para execução do revestimento primário, conforme características técnicas são de no mínimo 5,00 m e 0,10 m, respectivamente, equivalendo a um volume de 500,00 metros cúbicos de material laterítico, por quilômetro de estrada executada. Tal volume poderá ser aumentado nos casos da previsão de execução da estrada com maior largura de revestimento ou em caso de aumento da espessura, neste último em regiões com trechos, predominantemente, arenoso ou de formação rochosa.

5.2. MATERIAL

6.2.1. As jazidas de materiais para revestimento primário serão estudadas em conjunto com a fiscalização, devendo ser selecionadas de maneira a oferecer distância média de transporte (DMT) viável e o material de qualidade adequada para compor a capa de rolamento.



5.3. PREPARO DO SUBLEITO

5.3.1. Para que a capa de rolamento se comporte satisfatoriamente, deverá apoiar-se no subleito capaz de oferecer suporte continuamente estável.

5.3.2. Depois de concluídos os serviços de terraplenagem, deverá ser feita a regularização transversal e longitudinal do leito estradal.

5.3.3. Em seguida, proceder-se-á a escarificação da superfície do corpo estradal, até a cota de 15,0cm inferior à cota do Projeto acabado. Concluída a escarificação, deverá ser feito o controle das cotas, até serem obtidas superfícies superiores e inferiores satisfatórias da camada escarificada. O material deverá ser pulverizado e umedecido até a obtenção da completa regularização do corpo estradal.

5.3.4. Terminada a execução dos serviços referidos no subitem anterior, deverá ser espalhada a camada de material do revestimento primário, cuja granulometria deverá satisfazer as condições estabelecidas no Projeto, devidamente observado pela fiscalização.

5.3.4.1. Na camada final, depois de concluídos os serviços referidos nos subitens anteriores, será admitida uma variação de mais ou menos 2,00 cm.

5.3.4.2. A seção transversal acabada deverá apresentar um abaulamento de 3,00 cm, no mínimo, para propiciar a drenagem de águas pluviais.

5.3.5. Caso já não tenham sido pré-estabelecidos no Projeto, as jazidas para revestimento primário deverão ser identificadas e documentadas. Todos os elementos resultantes deverão ser submetidos ao juízo da fiscalização.

5.5. EQUIPAMENTOS

Os seguintes equipamentos deverão ser utilizados nos serviços de revestimento primário, em quantidades e capacidades variáveis, conforme o caso:

- a) carregador frontal;
- b) tratores de esteira com lâmina e de pneus;
- c) caminhão basculante;
- d) caminhão tanque;
- d) motoniveladora;

5.6. MEDIÇÃO

Lucas de Sousa Araújo
Lucas de Sousa Araújo
Engº Civil
CREA-PI: 1918791257



Os serviços de revestimento primário serão medidos em m³ (metros cúbicos) de material de primeira categoria e o transporte deste em m³ x km (metros cúbicos por quilômetro), de acordo com a planilha de preços unitários, obedecendo às condições e exigências conveniadas.

6. REATERRO

É o serviço destinado a completar espaços vazios de valas, escavações ou cortes provenientes de construções executadas.

6.1. EQUIPAMENTOS: (no que couber)

- a) carregador frontal de pneus;
- b) trator com lâmina;
- c) compactador de placas;
- d) ferramentas manuais.

6.2. MEDIÇÃO

Os serviços serão medidos de acordo com a planilha de preços unitários, obedecendo às condições conveniadas.

7. DRENAGEM COMPLEMENTAR (BIGODES)

7.1. Para assegurar a drenagem da estrada, deverão ser abertas nas laterais de seu leito, valetas de escoamento de águas pluviais (bigodes) espaçadas de 50 em 50 metros (maiores aclives ou declives) e de 100 em 100 metros (nos trechos mais planos) sendo que este intervalo deverá ser estabelecido pela fiscalização juntamente com o representante da Contratada.

7.2. Nos trechos de ***declividade acentuada e/ou com o nível da estrada inferior aos de suas bordas*** deverão ser executadas bacias de acumulação e amortecimento de águas pluviais, espaçadas com distâncias que amenizem a erosão no trecho.

8. MANEJO AMBIENTAL

8.1. O material decorrente das operações de desmatamento, destocamento e limpeza, executados dentro dos limites da área, é retirado e estocado de forma que, após a exploração do empréstimo, o solo orgânico seja espalhado na área escavada, reintegrando-o à paisagem.

8.2. As áreas de empréstimos, após a escavação, deverão ser reconformadas com abrandamento dos taludes, de modo a suavizar contornos e reincorporá-las ao relevo natural operação que é realizada antes do espalhamento do solo orgânico. Essas áreas



deverão ser convenientemente drenadas de modo a evitar o acúmulo de águas, bem como os efeitos da erosão.

8.3. Não deverão ser explorados empréstimos em áreas de reservas florestais, ecológicas, de preservação cultural, ou mesmo, nas suas proximidades.

8.5. O tráfego de equipamentos e veículos de serviço deverá ser controlado para evitar a implantação de vias desnecessárias.

8.6. Durante a execução deve ser proibido o tráfego desordenado dos equipamentos fora do corpo estradal, para evitar danos desnecessários à vegetação e interferências na drenagem natural do solo.

8.7. As áreas destinadas ao estacionamento e aos serviços de manutenção dos equipamentos devem ser localizadas de forma que resíduos de lubrificantes e/ou combustíveis, não sejam levados até cursos d'água.

8.8. Em todos os locais onde ocorrerem escavações ou aterros necessários à implantação das obras deverão ser tomadas medidas que proporcionem a manutenção das condições locais através de plantio de vegetação local ou grama.

8.9. Deverão ser tomadas providências visando à preservação do meio ambiente, para evitar erosões e conseqüente carreamento de material.

8. CONSTRUÇÃO DE BUEIROS

8.1 - Introdução

O objetivo destas especificações é estabelecer normas e critérios para a execução deste projeto, de modo que os materiais, equipamentos, procedimentos para execução, controle, medição e pagamento de todos os serviços previstos deverão atender integralmente às **"normas para medição e execução de serviços do SEINFRA-PI/DNIT."**, complementadas pelas especificações gerais para obras rodoviárias ou, quando necessário, particularização dessas e, finalmente, pelas especificações complementares para aqueles serviços não previstos nos documentos anteriores.

8.2 – Generalidades



O projeto de Obra de Arte Corrente tem como objetivo direcionar as águas fluviais, transversais ao eixo da estrada, através de implantação de bueiros tubulares e celulares.

Bueiros tubulares são dispositivos que têm por objetivo permitir a transposição de talvegues pela via, atendido o cálculo da vazão correspondente (bueiro de grotta) ou proporcionar condições de passagem das águas coletadas por outros dispositivos de drenagem superficial ou mesmo profundas, para o lado a jusante (bueiro de greide).

Os bueiros tubulares de concreto podem ser executados em linhas simples, duplas e triplas, sendo constituídos pelos seguintes elementos:

- Berços de concreto ciclópico ou em alvenaria de pedra argamassada;
- Tubos de concreto armado;
- Bocas de jusante e montante do tipo "nível de terra", de concreto ciclópico ou em alvenaria de pedra argamassada;
- Bocas de montante do tipo "caixa coletora", de concreto simples, em alvenaria de tijolos ou pedra argamassada.

8.3 – Características do projeto

No projeto são indicados os diferentes tipos de serviços a executar na implantação de obras de artes correntes e especiais no município, tais como:

- Terraplenagem
- Obras de artes correntes



CURRAIS

PREFEITURA MUNICIPAL

TRABALHO, COMPROMISSO E RESPONSABILIDADE

Especificações Técnicas

O conteúdo deste capítulo objetiva permitir ao licitante um conhecimento adequado do serviço a realizar.

Assim, procurar-se-a indicar, para cada um dos grupos acima, os diferentes tipos de serviços, as soluções concebidas, os materiais a empregar, as distâncias médias de transporte, enfim, tudo o que possa interessar à determinação dos preços unitários dos diversos itens de serviço.

8.4 - Materiais

Todos os materiais devem estar de acordo com as especificações. Caso a fiscalização julgue necessário, poderá solicitar da executante a informação por escrito dos locais de origem dos materiais.

A executante deverá submeter à aprovação da fiscalização, amostras de todos os materiais a serem utilizados e todos os materiais empregados deverão estar integralmente de acordo com as amostras aprovadas. Caso julgue necessário, a fiscalização poderá solicitar a apresentação de certidão de ensaio relativo a materiais a serem utilizados e fornecimento de amostra do mesmo.

A executante deverá efetuar controles necessários para assegurar que a qualidade dos materiais empregados está em conformidade com as especificações. Os ensaios e verificações a seu cargo serão executados pelo laboratório aprovado pela fiscalização.

Nenhum pagamento adicional será efetuado em remuneração aos serviços acima descritos e seus custos deverão estar incluídos nos preços unitários constantes de sua proposta.

Após a celebração do contrato, não será levado em conta qualquer reclamação ou solicitação de alteração dos preços constantes de sua proposta.



CURRAIS

PREFEITURA MUNICIPAL

TRABALHO, COMPROMISSO E RESPONSABILIDADE

Especificações Técnicas

8.5 – Especificações gerais

Para a execução dos serviços deverão ser obedecidas as especificações gerais para obras rodoviárias do DNIT, conforme descrição abaixo:

Serviços de Terraplenagem

- *DNIT 104/2009-ES - Serviços preliminares*
- *DNIT 105/2009-ES - Caminhos de serviço*
- *DNIT 106/2009-ES - Cortes*
- *DNIT 107/2009-ES - Empréstimos*
- *DNIT 108/2009-ES - Aterros*

Drenagem

- *DNIT 023/2006- ES - Bueiros tubulares de concreto*

CURRAIS/PI, Março de 2024.



CURRAIS

PREFEITURA MUNICIPAL

TRABALHO, COMPROMISSO E RESPONSABILIDADE

RECUPERAÇÃO DE ESTRADAS VICINAIS

LOCALIDADE CACHOEIRA, ZONA RURAL DO MUNICÍPIO DE CURRAIS-PI.

Legenda

 DISTÂNCIA: 7335,00m

 LOCALIDADE CACHOEIRA



Rua Padre Manoel Paredes, S/N - Centro
CEP: 64.905-000 - Currais-PI
CNPJ N° 01.612.752/0001-76

Lucas de Sousa Araújo
Lucas de Sousa Araújo
Eng° Civil
CREA-PI: 1818781257



CURRAIS



PREFEITURA MUNICIPAL

TRABALHO, COMPROMISSO E RESPONSABILIDADE

RECUPERAÇÃO DE ESTRADAS VICINAIS

LOCALIDADE CORRENTE PARÁ, ZONA RURAL DO MUNICÍPIO DE CURRAIS-PI.

Legenda

-  DISTÂNCIA: 2839,00m
-  LOCALIDADE CORRENTE PARÁ



Google Earth

Image © 2024 Maxar Technologies

Rua Padre Manoel Paredes, S/N - Centro
CEP: 64.905-000 - Currais-PI
CNPJ N° 01.612.752/0001-76

Lucas de Sousa Araújo
Lucas de Sousa Araújo
Eng° Civil
CREA-PI: 1918781257



CURRAIS

PREFEITURA MUNICIPAL

TRABALHO, COMPROMISSO E RESPONSABILIDADE

RECUPERAÇÃO DE ESTRADAS VICINAIS

LOCALIDADE BREJO DA CONCEIÇÃO, ZONA RURAL DO MUNICÍPIO DE CURRAIS-PI.

Legenda

 DISTÂNCIA: 4438,00m

 LOCALIDADE BREJO DA CONCEIÇÃO



Google Earth

Image © 2024 Maxar Technologies

Image © 2024 CNES / Airbus

Rua Padre Manoel Paredes, S/N - Centro

CEP: 64.905-000 - Currais-PI

CNPJ N° 01.612.752/0001-76

Lucas de Sousa Araújo
Lucas de Sousa Araújo
Eng.º Civil
CREA-PI: 1818781257



CURRAIS
PREFEITURA MUNICIPAL
TRABALHO, COMPROMISSO E RESPONSABILIDADE

**OBRA: RECUPERAÇÃO DE ESTRADA VICINAL
LOCALIDADE CORRENTE PARÁ - CURRAIS-PI**

RELATÓRIO FOTOGRÁFICO - ESTRADA DA LOCALIDADE CORRENTE PARÁ



Foto Nº 01 (0,00) - INÍCIO DO TRECHO



Foto Nº 02 (0,00 + 200,00)



Foto Nº 03 (0,00 + 400,00)

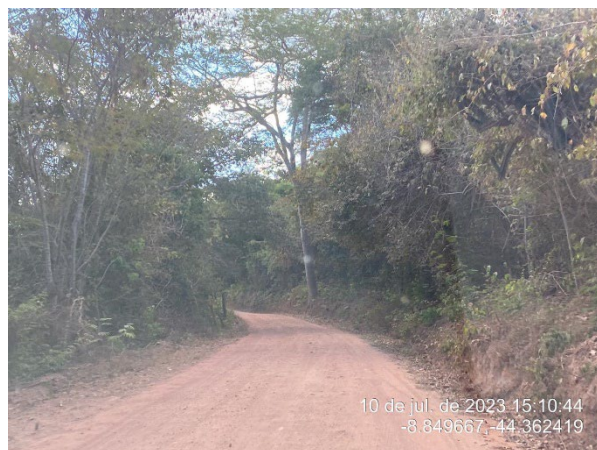

Foto Nº 04 (0,00 + 600,00)

Lucas de Sousa Araújo
Lucas de Sousa Araújo
Engº Civil
CREA-PI: 1918791257



**OBRA: RECUPERAÇÃO DE ESTRADA VICINAL
LOCALIDADE CORRENTE PARÁ - CURRAIS-PI**

RELATÓRIO FOTOGRÁFICO - ESTRADA DA LOCALIDADE CORRENTE PARÁ



Foto Nº 05 (0,00 + 800,00)



Foto Nº 06 (0,00 + 1000,00)



Foto Nº 07 (0,00 + 1200,00)



Foto Nº 08 (0,00 + 1400,00)

Lucas de Sousa Araújo
Lucas de Sousa Araújo
Engº Civil
CREA-PI: 1818781257



**OBRA: RECUPERAÇÃO DE ESTRADA VICINAL
LOCALIDADE CORRENTE PARÁ - CURRAIS-PI**

RELATÓRIO FOTOGRÁFICO - ESTRADA DA LOCALIDADE CORRENTE PARÁ



Foto Nº 09 (0,00 + 1600)



Foto Nº 10 (0,00 + 1800,00)



Foto Nº 11 (0,00 + 2000,00)

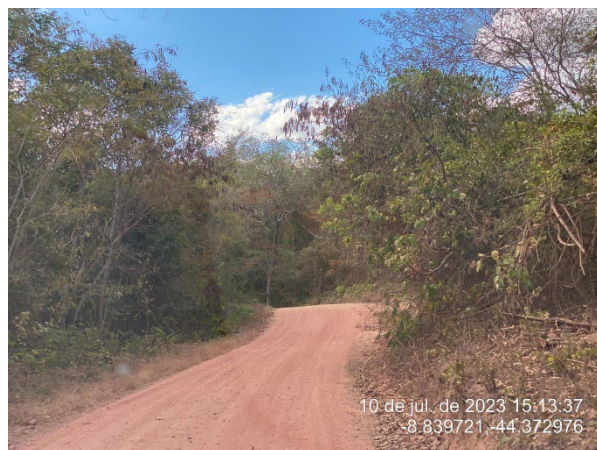

Foto Nº 12 (0,00 + 2200,00)

Lucas de Sousa Araújo
Lucas de Sousa Araújo
Engº Civil
CREA-PI: 1818781257

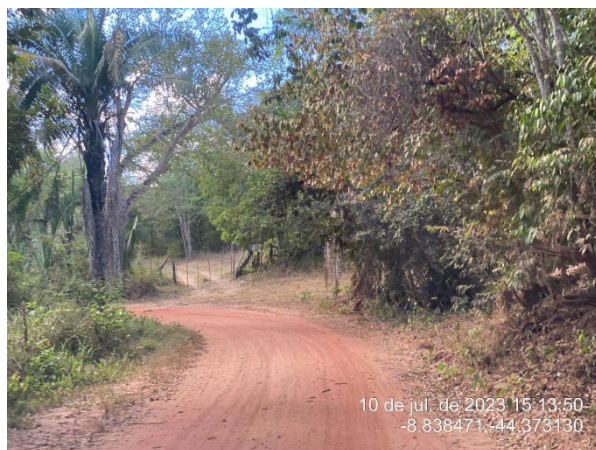

**OBRA: RECUPERAÇÃO DE ESTRADA VICINAL
LOCALIDADE CORRENTE PARÁ - CURRAIS-PI**

RELATÓRIO FOTOGRÁFICO - ESTRADA DA LOCALIDADE CORRENTE PARÁ



Foto Nº 13 (0,00 + 2400)



Foto Nº 14 (0,00 + 2600,00)



Foto Nº 15 (0,00 + 2800,00)



Foto Nº 16 (0,00 + 2839,00)

Lucas de Sousa Araújo
Lucas de Sousa Araújo
Engº Civil
CREA-PI: 1918791257

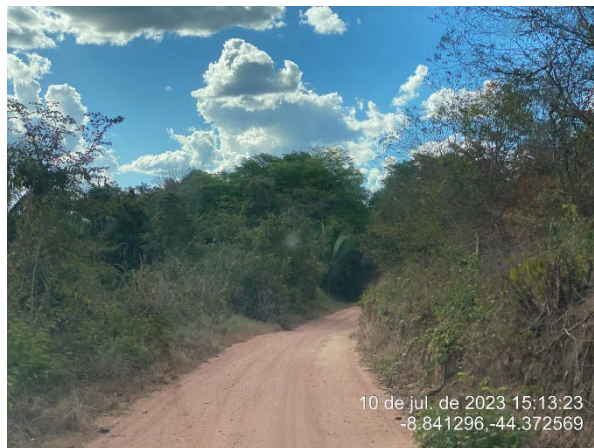

**OBRA: RECUPERAÇÃO DE ESTRADA VICINAL
LOCALIDADE CORRENTE PARÁ - CURRAIS-PI**

RELATÓRIO FOTOGRÁFICO - ESTRADA DA LOCALIDADE CORRENTE PARÁ



Foto Nº 17: JAZIDA 01 DE PIÇARRA



Foto Nº 18: JAZIDA 01 DE ÁGUA

Lucas de Sousa Araújo
Lucas de Sousa Araújo
Engº Civil
CREA-PI: 1818781257



**OBRA: RECUPERAÇÃO DE ESTRADA VICINAL
LOCALIDADE BREJO DA CONCEIÇÃO- CURRAIS-PI**

RELATÓRIO FOTOGRÁFICO - ESTRADA DA LOCALIDADE BREJO DA CONCEIÇÃO



Foto Nº 01 (0,00) - INÍCIO DO TRECHO



Foto Nº 02 (0,00 + 200,00)



Foto Nº 03 (0,00 + 400,00)



Foto Nº 04 (0,00 + 600,00)

Lucas de Sousa Araújo
Lucas de Sousa Araújo
Engº Civil
CREA-PI: 1818781257



**OBRA: RECUPERAÇÃO DE ESTRADA VICINAL
LOCALIDADE BREJO DA CONCEIÇÃO- CURRAIS-PI**

RELATÓRIO FOTOGRÁFICO - ESTRADA DA LOCALIDADE BREJO DA CONCEIÇÃO



Foto Nº 05 (0,00 + 800,00)



Foto Nº 06 (0,00 + 1000,00)



Foto Nº 07 (0,00 + 1200,00)



Foto Nº 08 (0,00 + 1400,00)

Lucas de Sousa Araújo
Lucas de Sousa Araújo
Engº Civil
CREA-PI: 1918781257

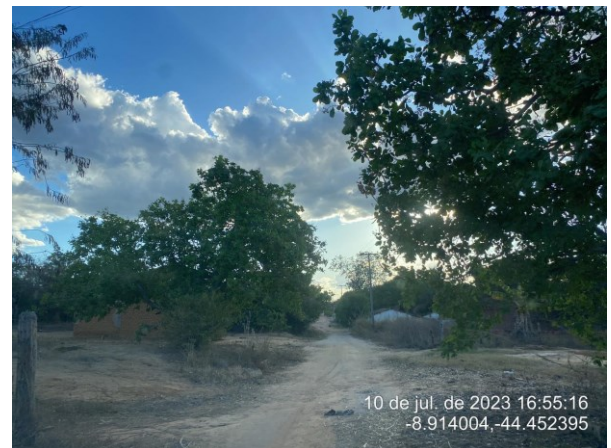

**OBRA: RECUPERAÇÃO DE ESTRADA VICINAL
LOCALIDADE BREJO DA CONCEIÇÃO- CURRAIS-PI**

RELATÓRIO FOTOGRÁFICO - ESTRADA DA LOCALIDADE BREJO DA CONCEIÇÃO



Foto Nº 09 (0,00 + 1600)



Foto Nº 10 (0,00 + 1800,00)



Foto Nº 11 (0,00 + 2000,00)



Foto Nº 12 (0,00 + 2200,00)

Lucas de Sousa Araújo
Lucas de Sousa Araújo
Engº Civil
CREA-PI 1918781257



**OBRA: RECUPERAÇÃO DE ESTRADA VICINAL
LOCALIDADE BREJO DA CONCEIÇÃO- CURRAIS-PI**

RELATÓRIO FOTOGRÁFICO - ESTRADA DA LOCALIDADE BREJO DA CONCEIÇÃO



Foto Nº 13 (0,00 + 2400)



Foto Nº 14 (0,00 + 2600,00)



Foto Nº 15 (0,00 + 2800,00)



Foto Nº 16 (0,00 + 3000,00)

Lucas de Sousa Araújo
Lucas de Sousa Araújo
Engº Civil
CREA-PI: 1918781257



**OBRA: RECUPERAÇÃO DE ESTRADA VICINAL
LOCALIDADE BREJO DA CONCEIÇÃO- CURRAIS-PI**

RELATÓRIO FOTOGRÁFICO - ESTRADA DA LOCALIDADE BREJO DA CONCEIÇÃO



Foto Nº 17 (0,00 + 3200)



Foto Nº 18 (0,00 + 3400,00)



Foto Nº 19 (0,00 + 3600,00)



Foto Nº 20 (0,00 + 3800,00)

Lucas de Sousa Araújo
Lucas de Sousa Araújo
Engº Civil
CREA-PI: 1918781257



**OBRA: RECUPERAÇÃO DE ESTRADA VICINAL
LOCALIDADE BREJO DA CONCEIÇÃO- CURRAIS-PI**

RELATÓRIO FOTOGRÁFICO - ESTRADA DA LOCALIDADE BREJO DA CONCEIÇÃO



Foto Nº 21 (0,00 + 4000)



Foto Nº 22 (0,00 + 4100,00)



Foto Nº 23 (0,00 + 4200,00)



Foto Nº 24 (0,00 + 4438,00)

Lucas de Sousa Araújo
Lucas de Sousa Araújo
Engº Civil
CREA-PI: 1918781257



**OBRA: RECUPERAÇÃO DE ESTRADA VICINAL
LOCALIDADE BREJO DA CONCEIÇÃO- CURRAIS-PI**

RELATÓRIO FOTOGRÁFICO - ESTRADA DA LOCALIDADE BREJO DA CONCEIÇÃO



Foto Nº 29: JAZIDA 01 DE PIÇARRA



Foto Nº 30: JAZIDA 01 DE ÁGUA

Lucas de Sousa Araújo
Lucas de Sousa Araújo
Engº Civil
CREA-PI: 1918791257



**OBRA: RECUPERAÇÃO DE ESTRADA VICINAL
LOCALIDADE CACHOEIRA- CURRAIS-PI**

RELATÓRIO FOTOGRÁFICO - ESTRADA DA LOCALIDADE CACHOEIRA



Foto Nº 01 (0,00) - INÍCIO DO TRECHO



Foto Nº 02 (0,00 + 200,00)



Foto Nº 03 (0,00 + 400,00)



Foto Nº 04 (0,00 + 600,00)

Lucas de Sousa Araújo
Lucas de Sousa Araújo
Engº Civil
CREA-PI: 1818781257

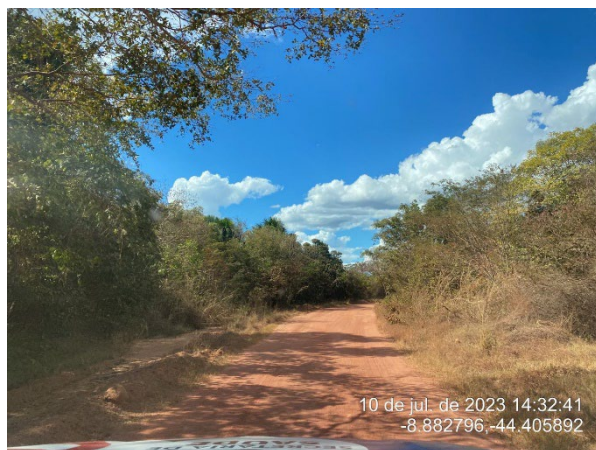

**OBRA: RECUPERAÇÃO DE ESTRADA VICINAL
LOCALIDADE CACHOEIRA- CURRAIS-PI**

RELATÓRIO FOTOGRÁFICO - ESTRADA DA LOCALIDADE CACHOEIRA



Foto N° 05 (0,00 + 800,00)



Foto N° 06 (0,00 + 1000,00)



Foto N° 07 (0,00 + 1200,00)

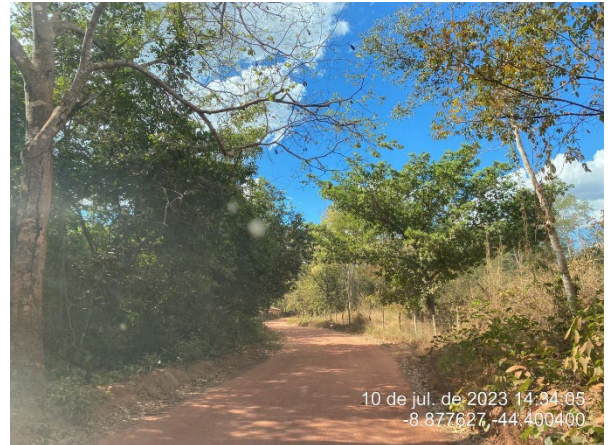

Foto N° 08 (0,00 + 1400,00)

Lucas de Sousa Araújo
Lucas de Sousa Araújo
Eng° Civil
CREA-PI: 1918791257



**OBRA: RECUPERAÇÃO DE ESTRADA VICINAL
LOCALIDADE CACHOEIRA- CURRAIS-PI**

RELATÓRIO FOTOGRÁFICO - ESTRADA DA LOCALIDADE CACHOEIRA



Foto Nº 09 (0,00 + 1600)



Foto Nº 10 (0,00 + 1800,00)



Foto Nº 11 (0,00 + 2000,00)



Foto Nº 12 (0,00 + 2200,00)

Lucas de Sousa Araújo
Lucas de Sousa Araújo
Engº Civil
CREA-PI: 1818781257



**OBRA: RECUPERAÇÃO DE ESTRADA VICINAL
LOCALIDADE CACHOEIRA- CURRAIS-PI**

RELATÓRIO FOTOGRÁFICO - ESTRADA DA LOCALIDADE CACHOEIRA



Foto Nº 13 (0,00 + 2400)



Foto Nº 14 (0,00 + 2600,00)



Foto Nº 15 (0,00 + 2800,00)



Foto Nº 16 (0,00 + 3000,00)

Lucas de Sousa Araújo
Lucas de Sousa Araújo
Engº Civil
CREA-PI: 1918791257



**OBRA: RECUPERAÇÃO DE ESTRADA VICINAL
LOCALIDADE CACHOEIRA- CURRAIS-PI**

RELATÓRIO FOTOGRÁFICO - ESTRADA DA LOCALIDADE CACHOEIRA



Foto Nº 17 (0,00 + 3200)



Foto Nº 18 (0,00 + 3400,00)



Foto Nº 19 (0,00 + 3600,00)

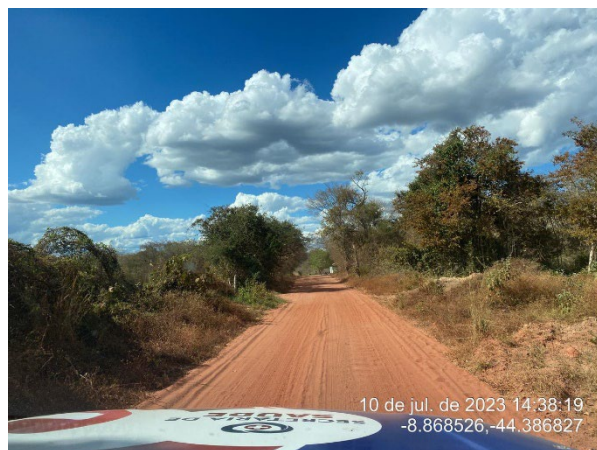

Foto Nº 20 (0,00 + 3800,00)

Lucas de Sousa Araújo
Lucas de Sousa Araújo
Engº Civil
CREA-PI: 1918701257



**OBRA: RECUPERAÇÃO DE ESTRADA VICINAL
LOCALIDADE CACHOEIRA- CURRAIS-PI**

RELATÓRIO FOTOGRÁFICO - ESTRADA DA LOCALIDADE CACHOEIRA



Foto Nº 21 (0,00 + 4000)



Foto Nº 22 (0,00 + 4100,00)

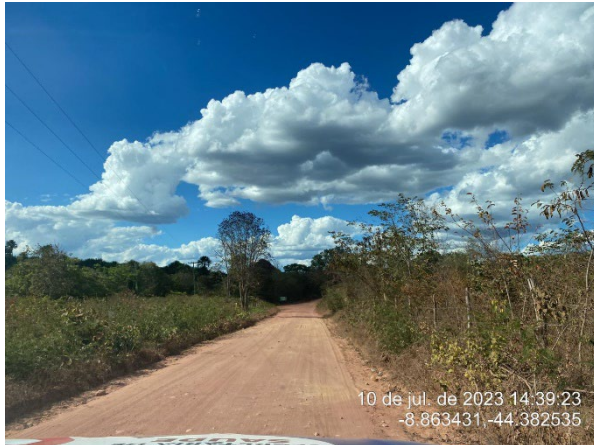

Foto Nº 23 (0,00 + 4200,00)



Foto Nº 24 (0,00 + 4400,00)

Lucas de Sousa Araújo
Lucas de Sousa Araújo
Engº Civil
CREA-PI: 1918781257



**OBRA: RECUPERAÇÃO DE ESTRADA VICINAL
LOCALIDADE CACHOEIRA- CURRAIS-PI**

RELATÓRIO FOTOGRÁFICO - ESTRADA DA LOCALIDADE CACHOEIRA



Foto Nº 25 (0,00 + 4600)



Foto Nº 26 (0,00 + 4800,00)



Foto Nº 27 (0,00 + 5000,00)

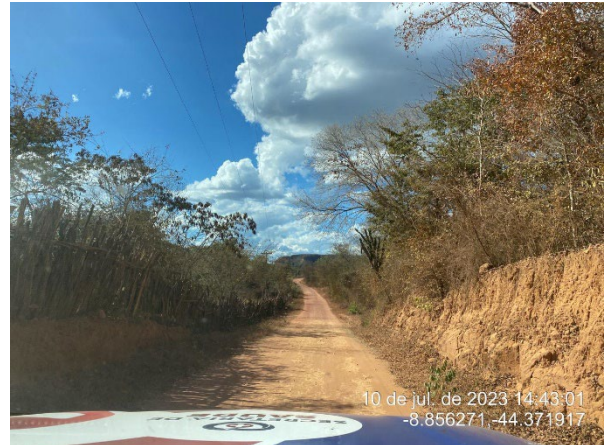

Foto Nº 28 (0,00 + 5200,00)

Lucas de Sousa Araújo
Lucas de Sousa Araújo
Engº Civil
CREA-PI: 1818781257

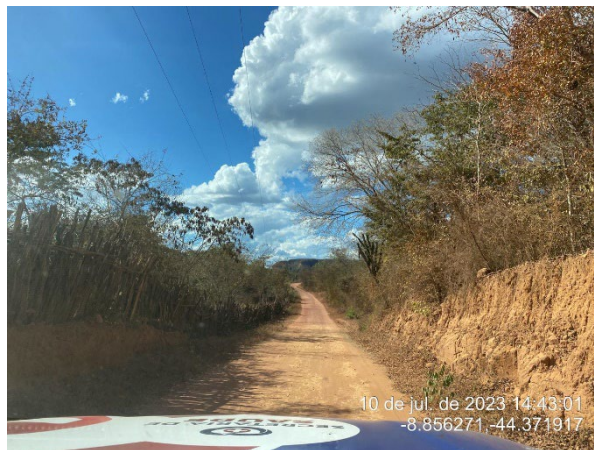

**OBRA: RECUPERAÇÃO DE ESTRADA VICINAL
LOCALIDADE CACHOEIRA- CURRAIS-PI**

RELATÓRIO FOTOGRÁFICO - ESTRADA DA LOCALIDADE CACHOEIRA



Foto Nº 29 (0,00 + 5400)



Foto Nº 30 (0,00 + 5600,00)



Foto Nº 31 (0,00 + 5800,00)



Foto Nº 32 (0,00 + 6000,00)

Lucas de Sousa Araújo
Lucas de Sousa Araújo
Engº Civil
CREA-PI: 1918791257



**OBRA: RECUPERAÇÃO DE ESTRADA VICINAL
LOCALIDADE CACHOEIRA- CURRAIS-PI**

RELATÓRIO FOTOGRÁFICO - ESTRADA DA LOCALIDADE CACHOEIRA



Foto Nº 33 (0,00 + 6200)



Foto Nº 34 (0,00 + 6400,00)



Foto Nº 35 (0,00 + 6600,00)



Foto Nº 36 (0,00 + 6800,00)

Lucas de Sousa Araújo
Lucas de Sousa Araújo
Engº Civil
CREA-PI: 1818781257



**OBRA: RECUPERAÇÃO DE ESTRADA VICINAL
LOCALIDADE CACHOEIRA- CURRAIS-PI**

RELATÓRIO FOTOGRÁFICO - ESTRADA DA LOCALIDADE CACHOEIRA



Foto Nº 37 (0,00 + 7000)



Foto Nº 38 (0,00 + 7200,00)



Foto Nº 39 (0,00 + 7335,00)

Lucas de Sousa Araújo
Lucas de Sousa Araújo
Engº Civil
CREA-PI: 1918781257



**OBRA: RECUPERAÇÃO DE ESTRADA VICINAL
LOCALIDADE CACHOEIRA- CURRAIS-PI**

RELATÓRIO FOTOGRÁFICO - ESTRADA DA LOCALIDADE CACHOEIRA



Foto Nº 40: JAZIDA 01 DE PIÇARRA



Foto Nº 41: JAZIDA 01 DE ÁGUA



Foto Nº 42: JAZIDA 02 DE PIÇARRA



Foto Nº 43: JAZIDA 02 DE ÁGUA

Lucas de Sousa Araújo
Lucas de Sousa Araújo
Engº Civil
CREA-PI: 1818781257

Trecho: ZONA RURAL
Município: CURRAIS -PI
Serviços: RECUPERAÇÃO DE ESTRADA VICINAL NAS LOCALIDADES BREJO DA CONCEIÇÃO, CORRENTE PARÁ E CACHOEIRA.
Extensão: 14.612,00 m
Tabela de Referência: Sicro Região Nordeste PI OUTUBRO 2023 / SINAPI PI OUTUBRO 2023 - DESONERADO - BDI=26,14%

PLANILHA ORÇAMENTÁRIA GERAL

ITEM	CÓDIGO	DISCRIMINAÇÃO	UNID.	QUANTIDADE	CUSTO (R\$)			
					UNITÁRIO	UNITARIO COM BDI	TOTAL PARCIAL	TOTAL
1.0		SERVIÇOS PRELIMINARES						R\$ 88.578,27
1.1	COMPOSIÇÃO	Mobilização e desmobilização de equipamentos	und	1,00	41.250,00	52.032,75	52.032,75	
1.2	103689	Placa de obra em chapa de aço galvanizado	m²	6,00	309,80	390,78	2.344,68	
1.3	COMPOSIÇÃO	Administração Local	mês	3,00	11.400,28		34.200,84	
CACHOEIRA/CORRENTE PARÁ								
2.0		SERVIÇOS DE REVESTIMENTO PRIMÁRIO						R\$ 245.504,50
2.1	C3109	Roçada manual	ha	0,20	1.961,24	2.473,91	503,39	
2.2	100577	Regularização de subleito	m²	61.044,00	1,21	1,53	93.397,32	
2.3	98525	Limpeza camada vegetal em jazida	m³	3.560,90	0,37	0,47	1.673,62	
2.4	5502986	Expurgo de jazida	m³	1.068,27	2,73	3,44	3.674,85	
2.5	5502826	Escavação e carga de material de jazida	m³	6.409,62	12,43	15,68	100.502,84	
2.6	4413984	Espalhamento mecanizado e compactação(com motoniveladora) mat. 1ª categoria	m³	8.012,03	3,74	4,72	37.816,76	
2.7	4915598	Reconformação de plataforma	m²	61.044,00	0,10	0,13	7.935,72	
3.0		TRANSPORTES						R\$ 126.080,87
3.1	5914374	Transporte com caminhão basculante de 10 m³ - rodovia com revestimento primário	t.km	101.105,35	0,94	1,19	120.315,37	
3.2	5915451	Transporte de água com caminhão tanque de 6.000 l - rodovia em leito natural	t.km	1.790,53	2,55	3,22	5.765,50	
TOTAL DO TRECHO 1								R\$ 371.585,37

ITEM	CÓDIGO	DISCRIMINAÇÃO	UNID.	QUANTIDADE	CUSTO (R\$)			
					UNITÁRIO	UNITARIO COM BDI	TOTAL PARCIAL	TOTAL
FAÇA DE PONTA/AGROVILA								
2.0		SERVIÇOS DE REVESTIMENTO PRIMÁRIO						R\$ 169.760,94
2.1	C3109	Roçada manual	ha	0,09	1.961,24	2.473,91	219,58	
2.2	100577	Regularização de subleito	m²	26.628,00	1,21	1,53	40.740,84	
2.3	98525	Limpeza de camada vegetal em jazida	m³	3.106,60	0,37	0,47	1.460,10	
2.4	5502986	Expurgo de jazida	m³	931,98	2,73	3,44	3.206,01	
2.5	5502826	Escavação e carga de material de jazida	m³	5.591,88	12,43	15,68	87.680,68	
2.6	4413984	Espalhamento mecanizado e compactação(com motoniveladora) mat. 1ª categoria	m³	6.989,85	3,74	4,72	32.992,09	
2.7	4915598	Reconformação de plataforma	m²	26.628,00	0,10	0,13	3.461,64	
3.0		TRANSPORTES						R\$ 98.914,77
3.1	5914374	Transporte com caminhão basculante de 10 m³ - rodovia com revestimento primário	t.km	26.170,00	0,94	1,19	31.142,30	
3.2	5915451	Transporte de água com caminhão tanque de 6.000 l - rodovia em leito natural	t.km	21.047,35	2,55	3,22	67.772,47	
TOTAL DO TRECHO 2								R\$ 268.675,71
TOTAL TRECHO 2 R\$								268.675,71
TOTAL GERAL R\$								728.839,35

Lucas de Sousa Araújo
Lucas de Sousa Araújo
Engº Civil
CREA-PI: 1918791257

Município: CURRAIS -PI
 Trecho: CACHOEIRA/CORRENTE PARÁ
 Serviços: RECUPERAÇÃO DE ESTRADA VICINAL NAS LOCALIDADES BREJO DA CONCEIÇÃO, CORRENTE PARÁ E CACHOEIRA.
 Extensão: 14.612,000 m

MEMÓRIA DE CÁLCULO

1.0 SERVIÇOS PRELIMINARES

1.1	Mobilização e desmobilização de equipamentos	Quantidade:	1,00 und
1.2	Placa de obra em chapa de aço galvanizado	Comprimento:	3,00 m
		Altura:	2,00 m
		Nº de Placas:	1,00 und
		Quantidade:	6,00 m²

2.0 SERVIÇOS DE REVESTIMENTO PRIMÁRIO

2.1	Roçada Manual	Extensão:	10.174,00 m
		Largura:	1,00 m
		Lados:	2,00 und
		Área total de roçada:	20.348,00 m²
		Área:	0,20 há
2.2	Regularização de subleito	Extensão:	10.174,00 m
		Largura:	6,00 m
		Área de conformação:	61.044,00 m²
2.3	Limpeza camada vegetal em jazida	Volume de Revest. Primário:	6.409,62 m³
		Altura média de corte:	1,80 m
		Área de limpeza camada vegetal:	3.560,90 m²
2.4	Expurgo de jazida	Área de limpeza camada vegetal:	3.560,90 m²
		Espessura:	0,30 m
		Volume do expurgo:	1.068,27 m³
2.5	Escavação e carga de material de jazida	Volume de aterro:	6.409,620 m³
		Volume:	6.409,62 m³
2.6	Espalhamento mecanizado (com moton. 140 HP) mat. 1ª categ	Volume:	6.409,62 m³
		Empolamento:	1,250 m³
		Volume:	8.012,03 m³

Município: CURRAIS -PI
Trecho: CACHOEIRA/CORRENTE PARÁ
Serviços: RECUPERAÇÃO DE ESTRADA VICINAL NAS LOCALIDADES BREJO DA CONCEIÇÃO,
CORRENTE PARÁ E CACHOEIRA.
Extensão: 14.612,000 m

MEMÓRIA DE CÁLCULO

2.7 Reconformação de plataforma

Extensão: 10.174,00 m
Largura: 6,00 m
Área: 61.044,00 m²
Área: 6,10 há

3.0 TRANSPORTES

3.1 Transporte com caminhão basculante de 10 m³ - rodovia com revestimento primário

Volume: 6.409,62 m³
Densidade: 1,60 t/m³
DMT: 7,89 km
Empolamento: 1,25
Transporte de material: 101.105,35 t.km

3.2 Transporte de água com caminhão tanque de 6.000 l - rodovia em leito natural

Volume: 6.409,62 m³
Consumo: 50,00 l/m³
DMT: 5,59 km
Densidade: 1.000,00 t/kg
Transporte de água: 1.790,53 t.km

Lucas de Sousa Araújo
Lucas de Sousa Araújo
Eng^o Civil
CREA-PI: 1918781257



PREFEITURA MUNICIPAL DE CURRAIS-PI

Município: CURRAIS -PI
Trecho: BREJO DA CONCEIÇÃO
Serviços: RECUPERAÇÃO DE ESTRADA VICINAL NAS LOCALIDADES BREJO DA CONCEIÇÃO, CORRENTE PARÁ E CACHOEIRA.
Extensão: 14.612,000 m

MEMÓRIA DE CÁLCULO

1.0 SERVIÇOS PRELIMINARES

1.1	Mobilização e desmobilização de equipamentos	Quantidade:	1,00 und
1.2	Placa de obra em chapa de aço galvanizado	Comprimento:	4,00 m
		Altura:	2,00 m
		Nº de Placas:	1,00 und
		Quantidade:	8,00 m²

2.0 SERVIÇOS DE REVESTIMENTO PRIMÁRIO

2.1	Roçada Manual	Extensão:	4.438,00 m
		Largura:	1,00 m
		Lados:	2,00 und
		Área total de roçada:	8.876,00 m²
		Área:	0,09 há
2.2	Regularização de subleito	Extensão:	4.438,00 m
		Largura:	6,00 m
		Área de conformação:	26.628,00 m²
2.3	Limpeza camada vegetal em jazida	Volume de Revest. Primário:	5.591,88 m³
		Altura média de corte:	1,80 m
		Área de limpeza camada vegetal:	3.106,60 m²
2.4	Expurgo de jazida	Área de limpeza camada vegetal:	3.106,60 m²
		Espessura:	0,30 m
		Volume do expurgo:	931,98 m³
2.5	Escavação e carga de material de jazida	Volume de aterro:	5.591,880 m³
		Volume:	5.591,88 m³
2.6	Espalhamento mecanizado (com moton. 140 HP) mat. 1ª categ	Volume:	5.591,88 m³
		Empolamento:	1,250 m³
		Volume:	6.989,85 m³
2.7	Reconformação de plataforma		

Lucas de Sousa Araújo
Lucas de Sousa Araújo
Engº Civil
CREA-PI: 1918781257

Município: CURRAIS -PI
Trecho: BREJO DA CONCEIÇÃO
Serviços: RECUPERAÇÃO DE ESTRADA VICINAL NAS LOCALIDADES BREJO DA CONCEIÇÃO,
CORRENTE PARÁ E CACHOEIRA.
Extensão: 14.612,000 m

MEMÓRIA DE CÁLCULO

Extensão: 4.438,00 m

Lucas de Sousa Araújo
Lucas de Sousa Araújo
Eng^o Civil
CREA-PI: 1018701257

Município: CURRAIS -PI
Trecho: BREJO DA CONCEIÇÃO
Serviços: RECUPERAÇÃO DE ESTRADA VICINAL NAS LOCALIDADES BREJO DA CONCEIÇÃO,
CORRENTE PARÁ E CACHOEIRA.
Extensão: 14.612,000 m

MEMÓRIA DE CÁLCULO

Largura: 6,00 m
Área: 26.628,00 m²
Área: 2,66 há

3.0 TRANSPORTES

- 3.1 Transporte com caminhão basculante de 10 m³ - rodovia com revestimento primário
- | | |
|--------------------------------|-------------------------|
| Volume: | 5.591,88 m ³ |
| Densidade: | 1,60 t/m ³ |
| DMT: | 2,34 km |
| Empolamento: | 1,25 |
| Transporte de material: | 26.170,00 t.km |
- 3.2 Transporte de água com caminhão tanque de 6.000 l - rodovia em leito natural
- | | |
|----------------------------|-------------------------|
| Volume: | 5.591,88 m ³ |
| Consumo: | 50,00 l/m ³ |
| DMT: | 5,82 km |
| Densidade: | 1.000,00 t/kg |
| Transporte de água: | 1.627,24 t.km |

Lucas de Sousa Araújo
Lucas de Sousa Araújo
Eng^o Civil
CREA-PI: 1818781257

LOCALIDADE CORRENTE PARÁ/ CACHOEIRA**Cálculo da DMT das jazidas (MATERIAL)**

Jazidas	Km	Km a Ré	Km a Vante	DMT jazida	Frente	Obs
J1	5,00	-	10,17	7,89	2,80	
		-	10,17	7,89		
Quantidade Jazidas:	1		DMT/Km	7,89		

Cálculo da DMT das jazidas (ÁGUA)

Jazidas	Km	Km a Ré	Km a Vante	DMT jazida	Frente	Obs
J1	0,00	-	10,17	5,59	0,50	
		-	-	-		
		-	-	-		
		-	10,17	5,59		
Quantidade Jazidas:	2		DMT/Km	5,59		

LOCALIDADE BREJO DA CONCEIÇÃO**Cálculo da DMT das jazidas (MATERIAL)**

Jazidas	Km	Km a Ré	Km a Vante	DMT jazida	Frente	Obs
J1	4,44	-	4,44	7,02	4,80	
		-	4,44	2,34		
Quantidade Jazidas:	3		DMT/Km	2,34		

Cálculo da DMT das jazidas (ÁGUA)

Jazidas	Km	Km a Ré	Km a Vante	DMT jazida	Frente	Obs
J1	0,00	-	4,44	5,82	3,60	
		-	-	-		
		-	-	-		
		-	4,44	5,82		
Quantidade Jazidas:	3		DMT/Km	5,82		

Lucas de Sousa Araújo
Lucas de Sousa Araújo
Engº Civil
CREA-PI: 1918791257

PREFEITURA MUNICIPAL DE CURRAIS-PI

CRONOGRAMA FÍSICO - FINANCEIRO

Trecho: ZONA RURAL

Município: CURRAIS -PI

Serviços: RECUPERAÇÃO DE ESTRADA VICINAL NAS LOCALIDADES BREJO DA CONCEIÇÃO, CORRENTE PARÁ E CACHOEIRA.

Extensão: 14.612,00

Tabela de Referência: Sicro Região Nordeste PI OUTUBRO 2023 / SINAPI PI OUTUBRO 2023 - DESONERADO - BDI=26,14%

ITEM	ETAPAS	VALOR (R\$)	%	PERIODOS (dias)		
				30	60	90
1	SERVIÇOS PRELIMINARES	88.578,27	12,15%	100,00%		
				88.578,27	-	-
2	SERVIÇOS DE REVESTIMENTO PRIMÁRIO	415.265,44	56,98%	35,00%	35,00%	30,00%
				145.342,90	145.342,90	124.579,63
3	TRANSPORTES	224.995,64	30,87%	35,00%	35,00%	30,00%
				78.748,47	78.748,47	67.498,69
TOTAIS (R\$)		728.839,35	R\$	312.669,65	224.091,38	192.078,32
TOTAIS ACUMULADO (R\$)				312.669,65	536.761,03	728.839,35
TOTAIS (%)		%	100,00%	42,90%	30,75%	26,35%
TOTAIS ACUMULADO (%)				42,90%	73,65%	100,00%

Lucas de Sousa Araújo
Lucas de Sousa Araújo
Engº Civil
CREA-PI: 1918781257



PREFEITURA MUNICIPAL DE CURRAIS-PI

ADMINISTRAÇÃO LOCAL DA OBRA

PREÇO ADOTADO: 11400,28092

UNID.: MÊS

SINAPI 10/2023

CÓDIGO	DESCRIÇÃO	UNID.	COEFIC.	PREÇO UNIT.	PREÇO TOTAL
MAO DE OBRA					
90779	ENGENHEIRO	H	15,00	132,08	1.981,20
4083	ENCARREGADO GERAL	H	40,00	30,88	1.235,20
6122	APONTADOR	H	20,00	20,13	402,60
88326	VIGIA NOTURNO	H	230,00	23,56	5.418,80
TOTAL MAO DE OBRA					9.037,80
TOTAL SIMPLES					9.037,80
BDI(26,14%)					2.362,48
TOTAL GERAL					R\$ 11.400,28

Lucas de Sousa Araújo
Lucas de Sousa Araújo
Engº Civil
CREA-PI: 1818781257

Cálculo de Mobilização e Desmobilização dos Equipamentos

MUNICÍPIO: TERESINA P/ CURRAIS-PI

DESLOCAMENTO DE MAQUINAS (Km):	600,00
Preço do óleo diesel R\$/litro:	5,10
Transporte em carreta R\$/Km:	7,00

Composição:

1.0	Transporte do Trator D6 (R\$ x km).....	4.200,00
2.0	Transporte da Pá Mecânica (R\$ x km).....	4.200,00
3.0	Transporte da motoniveladora (R\$ x km).....	4.200,00
4.0	Transporte de Rolo Pé de Carneiro(R\$ x km).....	4.200,00
	<i>Quant. De Caminhões (und):</i>	4
4.0	Deslocamento de Caminhão tanque (R\$.km/4,00km/litro).....	765,00
5.0	Deslocamento de Caminhões Basculante (R\$.km/4,00km/litro).....	3.060,00

PARCIAL R\$..... R\$ 20.625,00

Custo Total de Mobilização e Desmobilização 2 x R\$ 41.250,00

Lucas de Sousa Araújo
Lucas de Sousa Araújo
Engº Civil
CREA-PI: 1918791257



Composições Analíticas com Preço Unitário
RECUPERAÇÃO DE ESTRADA VICINAL NAS LOCALIDADES BREJO DA CONCEIÇÃO,
CORRENTE PARÁ E CACHOEIRA, ZONA RURAL DO MUNICÍPIO DE CURRAIS-PI.

Bancos
SINAPI - 10/2023 - Piauí
SICRO3 - 10/2023 - Piauí
ORSE - 10/2023 - Sergipe
SEINFRA - 028 - Ceará

B.D.I.
0,0%

Encargos Sociais
Não Desonerado: embutido nos
preços unitário dos insumos de
mão de obra, de acordo com as
bases.

Composições Analíticas com Preço Unitário

Composições Principais

1	Código	Banco	Descrição	Tipo	Und	Quant.	Valor Unit	Total
Composição	90779	SINAPI	ENGENHEIRO CIVIL DE OBRA SENIOR COM ENCARGOS COMPLEMENTARES	SEDI - SERVIÇOS DIVERSOS	H	1,0000000	132,08	132,08
Composição Auxiliar	95404	SINAPI	CURSO DE CAPACITAÇÃO PARA ENGENHEIRO CIVIL DE OBRA SÊNIOR (ENCARGOS COMPLEMENTARES) - HORISTA	SEDI - SERVIÇOS DIVERSOS	H	1,0000000	1,98	1,98
Insumo	00002708	SINAPI	ENGENHEIRO CIVIL DE OBRA SENIOR (HORISTA)	Mão de Obra	H	1,0000000	128,17	128,17
Insumo	00037372	SINAPI	EXAMES - HORISTA (COLETADO CAIXA - ENCARGOS COMPLEMENTARES)	Outros	H	1,0000000	1,14	1,14
Insumo	00037373	SINAPI	SEGURO - HORISTA (COLETADO CAIXA - ENCARGOS COMPLEMENTARES)	Taxas	H	1,0000000	0,07	0,07
Insumo	00043462	SINAPI	FERRAMENTAS - FAMILIA ENGENHEIRO CIVIL - HORISTA (ENCARGOS COMPLEMENTARES - COLETADO CAIXA)	Equipamento	H	1,0000000	0,01	0,01
Insumo	00043486	SINAPI	EPI - FAMILIA ENGENHEIRO CIVIL - HORISTA (ENCARGOS COMPLEMENTARES - COLETADO CAIXA)	Equipamento	H	1,0000000	0,71	0,71

MO sem LS => 130,15 LS => 0,00 MO com LS => 130,15
Valor do BDI => 0,00 Valor com BDI => 132,08

2	Código	Banco	Descrição	Tipo	Und	Quant.	Valor Unit	Total
Composição	90776	SINAPI	ENCARREGADO GERAL COM ENCARGOS COMPLEMENTARES	SEDI - SERVIÇOS DIVERSOS	H	1,0000000	30,88	30,88
Composição Auxiliar	95401	SINAPI	CURSO DE CAPACITAÇÃO PARA ENCARREGADO GERAL (ENCARGOS COMPLEMENTARES) - HORISTA	SEDI - SERVIÇOS DIVERSOS	H	1,0000000	0,61	0,61
Insumo	00004083	SINAPI	ENCARREGADO GERAL DE OBRAS (HORISTA)	Mão de Obra	H	1,0000000	27,78	27,78
Insumo	00037372	SINAPI	EXAMES - HORISTA (COLETADO CAIXA - ENCARGOS COMPLEMENTARES)	Outros	H	1,0000000	1,14	1,14
Insumo	00037373	SINAPI	SEGURO - HORISTA (COLETADO CAIXA - ENCARGOS COMPLEMENTARES)	Taxas	H	1,0000000	0,07	0,07
Insumo	00043463	SINAPI	FERRAMENTAS - FAMILIA ENCARREGADO GERAL - HORISTA (ENCARGOS COMPLEMENTARES - COLETADO CAIXA)	Equipamento	H	1,0000000	0,11	0,11
Insumo	00043487	SINAPI	EPI - FAMILIA ENCARREGADO GERAL - HORISTA (ENCARGOS COMPLEMENTARES - COLETADO CAIXA)	Equipamento	H	1,0000000	1,17	1,17

MO sem LS => 28,39 LS => 0,00 MO com LS => 28,39
Valor do BDI => 0,00 Valor com BDI => 30,88

3	Código	Banco	Descrição	Tipo	Und	Quant.	Valor Unit	Total
Composição	90767	SINAPI	APONTADOR OU APROPRIADOR COM ENCARGOS COMPLEMENTARES	SEDI - SERVIÇOS DIVERSOS	H	1,0000000	20,13	20,13
Composição Auxiliar	95393	SINAPI	CURSO DE CAPACITAÇÃO PARA APONTADOR OU APROPRIADOR (ENCARGOS COMPLEMENTARES) - HORISTA	SEDI - SERVIÇOS DIVERSOS	H	1,0000000	0,39	0,39
Insumo	00006122	SINAPI	APONTADOR OU APROPRIADOR DE MAO DE OBRA (HORISTA)	Mão de Obra	H	1,0000000	17,72	17,72
Insumo	00037372	SINAPI	EXAMES - HORISTA (COLETADO CAIXA - ENCARGOS COMPLEMENTARES)	Outros	H	1,0000000	1,14	1,14
Insumo	00037373	SINAPI	SEGURO - HORISTA (COLETADO CAIXA - ENCARGOS COMPLEMENTARES)	Taxas	H	1,0000000	0,07	0,07
Insumo	00043458	SINAPI	FERRAMENTAS - FAMILIA ALMOXARIFE - HORISTA (ENCARGOS COMPLEMENTARES - COLETADO CAIXA)	Equipamento	H	1,0000000	0,06	0,06
Insumo	00043482	SINAPI	EPI - FAMILIA ALMOXARIFE - HORISTA (ENCARGOS COMPLEMENTARES - COLETADO CAIXA)	Equipamento	H	1,0000000	0,75	0,75

MO sem LS => 18,11 LS => 0,00 MO com LS => 18,11
Valor do BDI => 0,00 Valor com BDI => 20,13

4	Código	Banco	Descrição	Tipo	Und	Quant.	Valor Unit	Total
Composição	88326	SINAPI	VIGIA NOTURNO COM ENCARGOS COMPLEMENTARES	SEDI - SERVIÇOS DIVERSOS	H	1,0000000	23,56	23,56
Composição Auxiliar	95388	SINAPI	CURSO DE CAPACITAÇÃO PARA VIGIA NOTURNO (ENCARGOS COMPLEMENTARES) - HORISTA	SEDI - SERVIÇOS DIVERSOS	H	1,0000000	0,09	0,09
Insumo	00037370	SINAPI	ALIMENTACAO - HORISTA (COLETADO CAIXA - ENCARGOS COMPLEMENTARES)	Outros	H	1,0000000	2,26	2,26
Insumo	00037371	SINAPI	TRANSPORTE - HORISTA (COLETADO CAIXA - ENCARGOS COMPLEMENTARES)	Serviços	H	1,0000000	0,65	0,65
Insumo	00037372	SINAPI	EXAMES - HORISTA (COLETADO CAIXA - ENCARGOS COMPLEMENTARES)	Outros	H	1,0000000	1,14	1,14
Insumo	00037373	SINAPI	SEGURO - HORISTA (COLETADO CAIXA - ENCARGOS COMPLEMENTARES)	Taxas	H	1,0000000	0,07	0,07
Insumo	00041776	SINAPI	VIGIA NOTURNO, HORA EFETIVAMENTE TRABALHADA DE 22 H AS 5 H (COM ADICIONAL NOTURNO)	Mão de Obra	H	1,0000000	17,51	17,51
Insumo	00043467	SINAPI	FERRAMENTAS - FAMILIA SERVENTE - HORISTA (ENCARGOS COMPLEMENTARES - COLETADO CAIXA)	Equipamento	H	1,0000000	0,59	0,59
Insumo	00043491	SINAPI	EPI - FAMILIA SERVENTE - HORISTA (ENCARGOS COMPLEMENTARES - COLETADO CAIXA)	Equipamento	H	1,0000000	1,25	1,25

MO sem LS => 17,60 LS => 0,00 MO com LS => 17,60
Valor do BDI => 0,00 Valor com BDI => 23,56

5	Código	Banco	Descrição	Tipo	Und	Quant.	Valor Unit	Total
Composição	103689	SINAPI	FORNECIMENTO E INSTALAÇÃO DE PLACA DE OBRA COM CHAPA GALVANIZADA E ESTRUTURA DE MADEIRA. AF_03/2022_PS	PAVI - PAVIMENTAÇÃO	m²	1,0000000	309,80	309,80
Composição Auxiliar	102234	SINAPI	PINTURA IMUNIZANTE PARA MADEIRA, 2 DEMÃOS. AF_01/2021	PINT - PINTURAS	m²	0,5000000	25,14	12,57
Composição Auxiliar	88262	SINAPI	CARPINTEIRO DE FORMAS COM ENCARGOS COMPLEMENTARES	SEDI - SERVIÇOS DIVERSOS	H	0,3729000	23,88	8,90
Composição Auxiliar	88316	SINAPI	SERVENTE COM ENCARGOS COMPLEMENTARES	SEDI - SERVIÇOS DIVERSOS	H	1,1186000	19,02	21,27
Insumo	00004509	SINAPI	SARRAFO *2,5 X 10* CM EM PINUS, MISTA OU EQUIVALENTE DA REGIAO - BRUTA	Material	M	3,2083000	5,10	16,36
Insumo	00004813	SINAPI	PLACA DE OBRA (PARA CONSTRUCAO CIVIL) EM CHAPA GALVANIZADA *N. 22*, ADESIVADA, DE *2,4 X 1,2* M (SEM POSTES PARA FIXACAO)	Material	m²	1,0000000	250,00	250,00
Insumo	00005065	SINAPI	PREGO DE ACO POLIDO COM CABECA 10 X 10 (7/8 X 17)	Material	KG	0,0113000	38,70	0,43
Insumo	00005069	SINAPI	PREGO DE ACO POLIDO COM CABECA 17 X 27 (2 1/2 X 11)	Material	KG	0,0132000	20,74	0,27

MO sem LS => 25,35 LS => 0,00 MO com LS => 25,35
Valor do BDI => 0,00 Valor com BDI => 309,80

6	Código	Banco	Descrição	Tipo	Und	Quant.	Valor Unit	Total
---	--------	-------	-----------	------	-----	--------	------------	-------

Lucas de Sousa Araújo
Lucas de Sousa Araújo
Engº Civil
CREA-PI: 1918791257

Composição	C3109	SEINFRA	ROÇADA MANUAL	RODOVIÁRIA	HA	1,0000000	1.961,24	1.961,24
Insumo	12543	SEINFRA	SERVENTE	Mão de Obra	H	83,3333000	20,26	1.688,33
Insumo	16815	SEINFRA	ENCARREGADO DE TURMA / FEITOR	Mão de Obra	H	8,3333000	32,75	272,91

MO sem LS => 1.961,24 LS => 0,00 MO com LS => 1.961,24
 Valor do BDI => 0,00 Valor com BDI => 1.961,24

7	Código	Banco	Descrição	Tipo	Und	Quant.	Valor Unit	Total
Composição	100577	SINAPI	REGULARIZAÇÃO E COMPACTAÇÃO DE SUBLEITO DE SOLO PREDOMINANTEMENTE ARENOSO. AF_11/2019	PAVI - PAVIMENTAÇÃO	m²	1,0000000	1,21	1,21
Composição Auxiliar	5901	SINAPI	CAMINHÃO PIPA 10.000 L TRUCADO, PESO BRUTO TOTAL 23.000 KG, CARGA ÚTIL MÁXIMA 15.935 KG, DISTÂNCIA ENTRE EIXOS 4,8 M, POTÊNCIA 230 CV, INCLUSIVE TANQUE DE AÇO PARA TRANSPORTE DE ÁGUA - CHP DIURNO. AF_06/2014	CHOR - CUSTOS HORÁRIOS DE MÁQUINAS E EQUIPAMENTOS	CHP	0,0010000	319,24	0,31
Composição Auxiliar	5903	SINAPI	CAMINHÃO PIPA 10.000 L TRUCADO, PESO BRUTO TOTAL 23.000 KG, CARGA ÚTIL MÁXIMA 15.935 KG, DISTÂNCIA ENTRE EIXOS 4,8 M, POTÊNCIA 230 CV, INCLUSIVE TANQUE DE AÇO PARA TRANSPORTE DE ÁGUA - CHI DIURNO. AF_06/2014	CHOR - CUSTOS HORÁRIOS DE MÁQUINAS E EQUIPAMENTOS	CHI	0,0020000	69,37	0,13
Composição Auxiliar	5932	SINAPI	MOTONIVELADORA POTÊNCIA BÁSICA LÍQUIDA (PRIMEIRA MARCHA) 125 HP, PESO BRUTO 13032 KG, LARGURA DA LÂMINA DE 3,7 M - CHP DIURNO. AF_06/2014	CHOR - CUSTOS HORÁRIOS DE MÁQUINAS E EQUIPAMENTOS	CHP	0,0001000	259,79	0,02
Composição Auxiliar	5934	SINAPI	MOTONIVELADORA POTÊNCIA BÁSICA LÍQUIDA (PRIMEIRA MARCHA) 125 HP, PESO BRUTO 13032 KG, LARGURA DA LÂMINA DE 3,7 M - CHI DIURNO. AF_06/2014	CHOR - CUSTOS HORÁRIOS DE MÁQUINAS E EQUIPAMENTOS	CHI	0,0030000	102,45	0,30
Composição Auxiliar	88316	SINAPI	SERVENTE COM ENCARGOS COMPLEMENTARES	SEDI - SERVIÇOS DIVERSOS	H	0,0030000	19,02	0,05
Composição Auxiliar	96463	SINAPI	ROLO COMPACTADOR DE PNEUS, ESTÁTICO, PRESSÃO VARIÁVEL, POTÊNCIA 110 HP, PESO SEM/COM LASTRO 10,8/27 T, LARGURA DE ROLAGEM 2,30 M - CHP DIURNO. AF_06/2017	CHOR - CUSTOS HORÁRIOS DE MÁQUINAS E EQUIPAMENTOS	CHP	0,0010000	222,90	0,22
Composição Auxiliar	96464	SINAPI	ROLO COMPACTADOR DE PNEUS, ESTÁTICO, PRESSÃO VARIÁVEL, POTÊNCIA 110 HP, PESO SEM/COM LASTRO 10,8/27 T, LARGURA DE ROLAGEM 2,30 M - CHI DIURNO. AF_06/2017	CHOR - CUSTOS HORÁRIOS DE MÁQUINAS E EQUIPAMENTOS	CHI	0,0020000	91,27	0,18

MO sem LS => 0,22 LS => 0,00 MO com LS => 0,22
 Valor do BDI => 0,00 Valor com BDI => 1,21

8	Código	Banco	Descrição	Tipo	Und	Quant.	Valor Unit	Total
Composição	98525	SINAPI	LIMPEZA MECANIZADA DE CAMADA VEGETAL, VEGETAÇÃO E PEQUENAS ÁRVORES (DIÂMETRO DE TRONCO MENOR QUE 0,20 M), COM TRATOR DE ESTEIRAS AF_05/2018	URBA - URBANIZAÇÃO	m²	1,0000000	0,37	0,37
Composição Auxiliar	88316	SINAPI	SERVENTE COM ENCARGOS COMPLEMENTARES	SEDI - SERVIÇOS DIVERSOS	H	0,0030000	19,02	0,05
Composição Auxiliar	88441	SINAPI	JARDINEIRO COM ENCARGOS COMPLEMENTARES	SEDI - SERVIÇOS DIVERSOS	H	0,0030000	19,89	0,05
Composição Auxiliar	89031	SINAPI	TRATOR DE ESTEIRAS, POTÊNCIA 100 HP, PESO OPERACIONAL 9,4 T, COM LÂMINA 2,19 M3 - CHI DIURNO. AF_06/2014	CHOR - CUSTOS HORÁRIOS DE MÁQUINAS E EQUIPAMENTOS	CHI	0,0024000	67,51	0,16
Composição Auxiliar	89032	SINAPI	TRATOR DE ESTEIRAS, POTÊNCIA 100 HP, PESO OPERACIONAL 9,4 T, COM LÂMINA 2,19 M3 - CHP DIURNO. AF_06/2014	CHOR - CUSTOS HORÁRIOS DE MÁQUINAS E EQUIPAMENTOS	CHP	0,0006000	184,37	0,11

MO sem LS => 0,12 LS => 0,00 MO com LS => 0,12
 Valor do BDI => 0,00 Valor com BDI => 0,37

9	Código	Banco	Descrição	Tipo	Und	Quant.	Valor Unit	Total	
Composição	5502986	SICRO3	Expurgo de jazida		m³	1,0000000	2,73	2,73	
A	Código	Banco	Equipamentos	Quantidade	Utilização	Custo Operacional	Custo Horário		
					Operativa	Improdutiva	Operativa	Improdutiva	
Insumo	E9540	SICRO3	Trator sobre esteiras com lâmina - 127 kW	1,0000000	1,00	0,00	275,8358	106,1209	275,8358
								Custo Horário de Equipamentos =>	275,8358
B	Código	Banco	Mão de Obra	Quantidade			Salário Hora	Custo Horário	
Insumo	P9824	SICRO3	Servente	1,0000000			19,4495	19,4495	

Custo Horário da Mão de Obra => 19,4495

Adc.M.O. - Ferramentas (0,0%) => 0,0000

Custo Horário de Execução => 295,2853

Fator de Influência da Chuva - FIC => 0,0173

Custo do FIC => 0,0463

Produção de Equipe => 110,1300

Custo Unitário de Execução => 2,6812

MO sem LS => 0,18 LS => 0,00 MO com LS => 0,18
 Valor do BDI => 0,00 Valor com BDI => 2,73

10	Código	Banco	Descrição	Tipo	Und	Quant.	Valor Unit	Total	
Composição	5502826	SICRO3	Escavação, carga e transporte de material de 1ª categoria na distância de 3.000 m - caminho de serviço em revestimentoprímario - com carregadeira e caminhão basculante de 14 m³		m³	1,0000000	12,43	12,43	
A	Código	Banco	Equipamentos	Quantidade	Utilização	Custo Operacional	Custo Horário		
					Operativa	Improdutiva	Operativa	Improdutiva	
Insumo	E9667	SICRO3	Caminhão basculante com capacidade de 14 m³ - 188 kW	6,0000000	1,00	0,00	292,1933	92,7673	1.753,1598
Insumo	E9511	SICRO3	Carregadeira de pneus com capacidade de 3,40 m³ - 195 kW	1,0000000	1,00	0,00	440,8078	213,2066	440,8078
Insumo	E9541	SICRO3	Trator sobre esteiras com lâmina - 259 kW	1,0000000	1,00	0,00	766,2802	303,0244	766,2802
								Custo Horário de Equipamentos =>	2.960,2478

B	Código	Banco	Mão de Obra	Quantidade			Salário Hora	Custo Horário
Insumo	P9824	SICRO3	Servente	1,0000000			19,4495	19,4495

Custo Horário da Mão de Obra => 19,4495

Adc.M.O. - Ferramentas (0,0%) => 0,0000

Custo Horário de Execução => 2.979,6973

Fator de Influência da Chuva - FIC => 0,0173

Custo do FIC => 0,2112

Lucas de Sousa Araújo
 Engº Civil
 CREA-FI: 1918781257

Produção de Equipe => 243,8200

Custo Unitário de Execução => 12,2209

MO sem LS => 0,08 LS => 0,00 MO com LS => 0,08

Valor do BDI => 0,00 Valor com BDI => 12,43

11	Código	Banco	Descrição	Tipo	Und	Quant.	Valor Unit	Total	
Composição	4413984	SICRO3	Regularização de bota-fora com espalhamento e compactação		m³	1,0000000	3,74	3,74	
A	Código	Banco	Equipamentos	Quantidade	Utilização		Custo Operacional		Custo Horário
					Operativa	Improdutiva	Operativa	Improdutiva	
Insumo	E9571	SICRO3	Caminhão tanque com capacidade de 10.000 l - 188 kW	2,0000000	0,93	0,07	324,6537	82,2761	615,3745
Insumo	E9518	SICRO3	Grade de 24 discos rebocável de D = 60 cm (24")	1,0000000	0,69	0,31	4,7669	3,3196	4,3182
Insumo	E9524	SICRO3	Motoniveladora - 93 kW	1,0000000	0,99	0,01	284,9182	122,8143	283,2972
Insumo	E9685	SICRO3	Rolo compactador pé de carneiro vibratório autopropelido por pneus de 11,6 t - 82 kW	1,0000000	1,00	0,00	205,8290	89,4766	205,8290
Insumo	E9577	SICRO3	Trator agrícola sobre pneus - 77 kW	1,0000000	0,69	0,31	137,6335	47,7878	109,7813

Custo Horário de Equipamentos => 1.218,6002

B	Código	Banco	Mão de Obra	Quantidade	Salário Hora	Custo Horário
Insumo	P9824	SICRO3	Servente	1,0000000	19,4495	19,4495

Custo Horário da Mão de Obra => 19,4495

Adc.M.O. - Ferramentas (0,0%) => 0,0000

Custo Horário de Execução => 1.238,0497

Fator de Influencia da Chuva - FIC => 0,0173

Custo do FIC => 0,0636

Produção de Equipe => 336,4000

Custo Unitário de Execução => 3,6803

MO sem LS => 0,06 LS => 0,00 MO com LS => 0,06

Valor do BDI => 0,00 Valor com BDI => 3,74

12	Código	Banco	Descrição	Tipo	Und	Quant.	Valor Unit	Total	
Composição	4915598	SICRO3	Reconformação da plataforma		m²	1,0000000	0,10	0,10	
A	Código	Banco	Equipamentos	Quantidade	Utilização		Custo Operacional		Custo Horário
					Operativa	Improdutiva	Operativa	Improdutiva	
Insumo	E9524	SICRO3	Motoniveladora - 93 kW	1,0000000	1,00	0,00	284,9182	122,8143	284,9182

Custo Horário de Equipamentos => 284,9182

B	Código	Banco	Mão de Obra	Quantidade	Salário Hora	Custo Horário
Insumo	P9824	SICRO3	Servente	1,0000000	19,4495	19,4495

Custo Horário da Mão de Obra => 19,4495

Adc.M.O. - Ferramentas (0,0%) => 0,0000

Custo Horário de Execução => 304,3677

Fator de Influencia da Chuva - FIC => 0,0173

Custo do FIC => 0,0017

Produção de Equipe => 3.053,9300

Custo Unitário de Execução => 0,0997

MO sem LS => 0,01 LS => 0,00 MO com LS => 0,01

Valor do BDI => 0,00 Valor com BDI => 0,10

13	Código	Banco	Descrição	Tipo	Und	Quant.	Valor Unit	Total	
Composição	5914374	SICRO3	Transporte com caminhão basculante de 10 m³ - rodovia em revestimento primário		tkm	1,0000000	0,94	0,94	
A	Código	Banco	Equipamentos	Quantidade	Utilização		Custo Operacional		Custo Horário
					Operativa	Improdutiva	Operativa	Improdutiva	
Insumo	E9579	SICRO3	Caminhão basculante com capacidade de 10 m³ - 188 kW	1,0000000	1,00	0,00	286,6230	87,8373	286,6230

Custo Horário de Equipamentos => 286,6230

Custo Horário de Execução => 286,6230

Fator de Influencia da Chuva - FIC => 0,0173

Custo do FIC => 0,0159

Produção de Equipe => 311,2500

Custo Unitário de Execução => 0,9209

MO sem LS => 0,00 LS => 0,00 MO com LS => 0,00

Valor do BDI => 0,00 Valor com BDI => 0,94

14	Código	Banco	Descrição	Tipo	Und	Quant.	Valor Unit	Total	
Composição	5915451	SICRO3	Transporte de água com caminhão tanque de 6.000 l - rodovia em leito natural		tkm	1,0000000	2,55	2,55	
A	Código	Banco	Equipamentos	Quantidade	Utilização		Custo Operacional		Custo Horário
					Operativa	Improdutiva	Operativa	Improdutiva	
Insumo	E9605	SICRO3	Caminhão tanque com capacidade de 6.000 l - 136 kW	1,0000000	1,00	0,00	249,3336	70,4836	249,3336

Custo Horário de Equipamentos => 249,3336

Custo Horário de Execução => 249,3336

Fator de Influencia da Chuva - FIC => 0,0173

Custo do FIC => 0,0433

Produção de Equipe => 99,6000

Custo Unitário de Execução => 2,5033

MO sem LS => 0,00 LS => 0,00 MO com LS => 0,00

Valor do BDI => 0,00 Valor com BDI => 2,55

Composições Auxiliares

	Código	Banco	Descrição	Tipo	Und	Quant.	Valor Unit	Total
--	--------	-------	-----------	------	-----	--------	------------	-------

Lucas de Sousa Araújo
 Lucas de Sousa Araújo
 Engº Civil
 CREA-PI: 1918791257

Composição	5903	SINAPI	CAMINHÃO PIPA 10.000 L TRUCADO, PESO BRUTO TOTAL 23.000 KG, CARGA ÚTIL MÁXIMA 15.935 KG, DISTÂNCIA ENTRE EIXOS 4,8 M, POTÊNCIA 230 CV, INCLUSIVE TANQUE DE AÇO PARA TRANSPORTE DE ÁGUA - CHI DIURNO. AF_06/2014	CHOR - CUSTOS HORÁRIOS DE MÁQUINAS E EQUIPAMENTOS	CHI	1,0000000	69,37	69,37
Composição Auxiliar	88282	SINAPI	MOTORISTA DE CAMINHÃO COM ENCARGOS COMPLEMENTARES	SEDI - SERVIÇOS DIVERSOS	H	1,0000000	22,76	22,76
Composição Auxiliar	91396	SINAPI	CAMINHÃO PIPA 10.000 L TRUCADO, PESO BRUTO TOTAL 23.000 KG, CARGA ÚTIL MÁXIMA 15.935 KG, DISTÂNCIA ENTRE EIXOS 4,8 M, POTÊNCIA 230 CV, INCLUSIVE TANQUE DE AÇO PARA TRANSPORTE DE ÁGUA - DEPRECIÇÃO. AF_06/2014	CHOR - CUSTOS HORÁRIOS DE MÁQUINAS E EQUIPAMENTOS	H	1,0000000	30,17	30,17
Composição Auxiliar	91397	SINAPI	CAMINHÃO PIPA 10.000 L TRUCADO, PESO BRUTO TOTAL 23.000 KG, CARGA ÚTIL MÁXIMA 15.935 KG, DISTÂNCIA ENTRE EIXOS 4,8 M, POTÊNCIA 230 CV, INCLUSIVE TANQUE DE AÇO PARA TRANSPORTE DE ÁGUA - JUROS. AF_06/2014	CHOR - CUSTOS HORÁRIOS DE MÁQUINAS E EQUIPAMENTOS	H	1,0000000	11,71	11,71
Composição Auxiliar	91398	SINAPI	CAMINHÃO PIPA 10.000 L TRUCADO, PESO BRUTO TOTAL 23.000 KG, CARGA ÚTIL MÁXIMA 15.935 KG, DISTÂNCIA ENTRE EIXOS 4,8 M, POTÊNCIA 230 CV, INCLUSIVE TANQUE DE AÇO PARA TRANSPORTE DE ÁGUA - IMPOSTOS E SEGUROS. AF_06/2014	CHOR - CUSTOS HORÁRIOS DE MÁQUINAS E EQUIPAMENTOS	H	1,0000000	4,73	4,73

MO sem LS => 17,81 LS => 0,00 MO com LS => 17,81
Valor do BDI => 0,00 Valor com BDI => 69,37

	Código	Banco	Descrição	Tipo	Und	Quant.	Valor Unit	Total
Composição	5901	SINAPI	CAMINHÃO PIPA 10.000 L TRUCADO, PESO BRUTO TOTAL 23.000 KG, CARGA ÚTIL MÁXIMA 15.935 KG, DISTÂNCIA ENTRE EIXOS 4,8 M, POTÊNCIA 230 CV, INCLUSIVE TANQUE DE AÇO PARA TRANSPORTE DE ÁGUA - CHP DIURNO. AF_06/2014	CHOR - CUSTOS HORÁRIOS DE MÁQUINAS E EQUIPAMENTOS	CHP	1,0000000	319,24	319,24
Composição Auxiliar	53831	SINAPI	CAMINHÃO PIPA 10.000 L TRUCADO, PESO BRUTO TOTAL 23.000 KG, CARGA ÚTIL MÁXIMA 15.935 KG, DISTÂNCIA ENTRE EIXOS 4,8 M, POTÊNCIA 230 CV, INCLUSIVE TANQUE DE AÇO PARA TRANSPORTE DE ÁGUA - MATERIAIS NA OPERAÇÃO. AF_06/2014	CHOR - CUSTOS HORÁRIOS DE MÁQUINAS E EQUIPAMENTOS	H	1,0000000	196,17	196,17
Composição Auxiliar	5763	SINAPI	CAMINHÃO PIPA 10.000 L TRUCADO, PESO BRUTO TOTAL 23.000 KG, CARGA ÚTIL MÁXIMA 15.935 KG, DISTÂNCIA ENTRE EIXOS 4,8 M, POTÊNCIA 230 CV, INCLUSIVE TANQUE DE AÇO PARA TRANSPORTE DE ÁGUA - MANUTENÇÃO. AF_06/2014	CHOR - CUSTOS HORÁRIOS DE MÁQUINAS E EQUIPAMENTOS	H	1,0000000	53,70	53,70
Composição Auxiliar	88282	SINAPI	MOTORISTA DE CAMINHÃO COM ENCARGOS COMPLEMENTARES	SEDI - SERVIÇOS DIVERSOS	H	1,0000000	22,76	22,76
Composição Auxiliar	91396	SINAPI	CAMINHÃO PIPA 10.000 L TRUCADO, PESO BRUTO TOTAL 23.000 KG, CARGA ÚTIL MÁXIMA 15.935 KG, DISTÂNCIA ENTRE EIXOS 4,8 M, POTÊNCIA 230 CV, INCLUSIVE TANQUE DE AÇO PARA TRANSPORTE DE ÁGUA - DEPRECIÇÃO. AF_06/2014	CHOR - CUSTOS HORÁRIOS DE MÁQUINAS E EQUIPAMENTOS	H	1,0000000	30,17	30,17
Composição Auxiliar	91397	SINAPI	CAMINHÃO PIPA 10.000 L TRUCADO, PESO BRUTO TOTAL 23.000 KG, CARGA ÚTIL MÁXIMA 15.935 KG, DISTÂNCIA ENTRE EIXOS 4,8 M, POTÊNCIA 230 CV, INCLUSIVE TANQUE DE AÇO PARA TRANSPORTE DE ÁGUA - JUROS. AF_06/2014	CHOR - CUSTOS HORÁRIOS DE MÁQUINAS E EQUIPAMENTOS	H	1,0000000	11,71	11,71
Composição Auxiliar	91398	SINAPI	CAMINHÃO PIPA 10.000 L TRUCADO, PESO BRUTO TOTAL 23.000 KG, CARGA ÚTIL MÁXIMA 15.935 KG, DISTÂNCIA ENTRE EIXOS 4,8 M, POTÊNCIA 230 CV, INCLUSIVE TANQUE DE AÇO PARA TRANSPORTE DE ÁGUA - IMPOSTOS E SEGUROS. AF_06/2014	CHOR - CUSTOS HORÁRIOS DE MÁQUINAS E EQUIPAMENTOS	H	1,0000000	4,73	4,73

MO sem LS => 17,81 LS => 0,00 MO com LS => 17,81
Valor do BDI => 0,00 Valor com BDI => 319,24

	Código	Banco	Descrição	Tipo	Und	Quant.	Valor Unit	Total
Composição	91396	SINAPI	CAMINHÃO PIPA 10.000 L TRUCADO, PESO BRUTO TOTAL 23.000 KG, CARGA ÚTIL MÁXIMA 15.935 KG, DISTÂNCIA ENTRE EIXOS 4,8 M, POTÊNCIA 230 CV, INCLUSIVE TANQUE DE AÇO PARA TRANSPORTE DE ÁGUA - DEPRECIÇÃO. AF_06/2014	CHOR - CUSTOS HORÁRIOS DE MÁQUINAS E EQUIPAMENTOS	H	1,0000000	30,17	30,17
Insumo	00037736	SINAPI	TANQUE DE AÇO CARBONO NAO REVESTIDO, PARA TRANSPORTE DE AGUA COM CAPACIDADE DE 10 M3, COM BOMBA CENTRIFUGA POR TOMADA DE FORÇA, VAZAO MAXIMA *75* M3/H (INCLUI MONTAGEM, NAO INCLUI CAMINHÃO)	Material	UN	0,0000551	82.950,00	4,57
Insumo	00037758	SINAPI	CAMINHÃO TRUCADO, PESO BRUTO TOTAL 23000 KG, CARGA UTIL MAXIMA 15285 KG, DISTANCIA ENTRE EIXOS 4,80 M, POTENCIA 326 CV (INCLUI CABINE E CHASSI, NAO INCLUI CARROCERIA)	Equipamento	UN	0,0000343	746.431,51	25,60

MO sem LS => 0,00 LS => 0,00 MO com LS => 0,00
Valor do BDI => 0,00 Valor com BDI => 30,17

	Código	Banco	Descrição	Tipo	Und	Quant.	Valor Unit	Total
Composição	91398	SINAPI	CAMINHÃO PIPA 10.000 L TRUCADO, PESO BRUTO TOTAL 23.000 KG, CARGA ÚTIL MÁXIMA 15.935 KG, DISTÂNCIA ENTRE EIXOS 4,8 M, POTÊNCIA 230 CV, INCLUSIVE TANQUE DE AÇO PARA TRANSPORTE DE ÁGUA - IMPOSTOS E SEGUROS. AF_06/2014	CHOR - CUSTOS HORÁRIOS DE MÁQUINAS E EQUIPAMENTOS	H	1,0000000	4,73	4,73
Insumo	00037736	SINAPI	TANQUE DE AÇO CARBONO NAO REVESTIDO, PARA TRANSPORTE DE AGUA COM CAPACIDADE DE 10 M3, COM BOMBA CENTRIFUGA POR TOMADA DE FORÇA, VAZAO MAXIMA *75* M3/H (INCLUI MONTAGEM, NAO INCLUI CAMINHÃO)	Material	UN	0,0000058	82.950,00	0,48
Insumo	00037758	SINAPI	CAMINHÃO TRUCADO, PESO BRUTO TOTAL 23000 KG, CARGA UTIL MAXIMA 15285 KG, DISTANCIA ENTRE EIXOS 4,80 M, POTENCIA 326 CV (INCLUI CABINE E CHASSI, NAO INCLUI CARROCERIA)	Equipamento	UN	0,0000057	746.431,51	4,25

MO sem LS => 0,00 LS => 0,00 MO com LS => 0,00
Valor do BDI => 0,00 Valor com BDI => 4,73

	Código	Banco	Descrição	Tipo	Und	Quant.	Valor Unit	Total
Composição	91397	SINAPI	CAMINHÃO PIPA 10.000 L TRUCADO, PESO BRUTO TOTAL 23.000 KG, CARGA ÚTIL MÁXIMA 15.935 KG, DISTÂNCIA ENTRE EIXOS 4,8 M, POTÊNCIA 230 CV, INCLUSIVE TANQUE DE AÇO PARA TRANSPORTE DE ÁGUA - JUROS. AF_06/2014	CHOR - CUSTOS HORÁRIOS DE MÁQUINAS E EQUIPAMENTOS	H	1,0000000	11,71	11,71
Insumo	00037736	SINAPI	TANQUE DE AÇO CARBONO NAO REVESTIDO, PARA TRANSPORTE DE AGUA COM CAPACIDADE DE 10 M3, COM BOMBA CENTRIFUGA POR TOMADA DE FORÇA, VAZAO MAXIMA *75* M3/H (INCLUI MONTAGEM, NAO INCLUI CAMINHÃO)	Material	UN	0,0000144	82.950,00	1,19
Insumo	00037758	SINAPI	CAMINHÃO TRUCADO, PESO BRUTO TOTAL 23000 KG, CARGA UTIL MAXIMA 15285 KG, DISTANCIA ENTRE EIXOS 4,80 M, POTENCIA 326 CV (INCLUI CABINE E CHASSI, NAO INCLUI CARROCERIA)	Equipamento	UN	0,0000141	746.431,51	10,52

Lucas de Sousa Araújo
Engº Civil
CREA-PI: 1918781257

MO sem LS => 0,00 LS => 0,00 MO com LS => 0,00
 Valor do BDI => 0,00 Valor com BDI => 11,71

	Código	Banco	Descrição	Tipo	Und	Quant.	Valor Unit	Total
Composição	5763	SINAPI	CAMINHÃO PIPA 10.000 L TRUCADO, PESO BRUTO TOTAL 23.000 KG, CARGA ÚTIL MÁXIMA 15.935 KG, DISTÂNCIA ENTRE EIXOS 4,8 M, POTÊNCIA 230 CV, INCLUSIVE TANQUE DE AÇO PARA TRANSPORTE DE ÁGUA - MANUTENÇÃO. AF_06/2014	CHOR - CUSTOS HORÁRIOS DE MÁQUINAS E EQUIPAMENTOS	H	1,0000000	53,70	53,70
Insumo	00037736	SINAPI	TANQUE DE AÇO CARBONO NAO REVESTIDO, PARA TRANSPORTE DE AGUA COM CAPACIDADE DE 10 M3. COM BOMBA CENTRIFUGA POR TOMADA DE FORÇA. VAZAO MAXIMA *75* M3/H (INCLUI MONTAGEM, NAO INCLUI CAMINHÃO)	Material	UN	0,0000689	82.950,00	5,71
Insumo	00037758	SINAPI	CAMINHÃO TRUCADO, PESO BRUTO TOTAL 23000 KG, CARGA UTIL MAXIMA 15285 KG, DISTANCIA ENTRE EIXOS 4,80 M, POTENCIA 326 CV (INCLUI CABINE E CHASSI, NAO INCLUI CARROCERIA)	Equipamento	UN	0,0000643	746.431,51	47,99

MO sem LS => 0,00 LS => 0,00 MO com LS => 0,00
 Valor do BDI => 0,00 Valor com BDI => 53,70

	Código	Banco	Descrição	Tipo	Und	Quant.	Valor Unit	Total
Composição	53831	SINAPI	CAMINHÃO PIPA 10.000 L TRUCADO, PESO BRUTO TOTAL 23.000 KG, CARGA ÚTIL MÁXIMA 15.935 KG, DISTÂNCIA ENTRE EIXOS 4,8 M, POTÊNCIA 230 CV, INCLUSIVE TANQUE DE AÇO PARA TRANSPORTE DE ÁGUA - MATERIAIS NA OPERAÇÃO. AF_06/2014	CHOR - CUSTOS HORÁRIOS DE MÁQUINAS E EQUIPAMENTOS	H	1,0000000	196,17	196,17
Insumo	00004221	SINAPI	OLEO DIESEL COMBUSTIVEL COMUM METROPOLITANO S-10 OU S-500	Material	L	32,1600000	6,10	196,17

MO sem LS => 0,00 LS => 0,00 MO com LS => 0,00
 Valor do BDI => 0,00 Valor com BDI => 196,17

	Código	Banco	Descrição	Tipo	Und	Quant.	Valor Unit	Total
Composição	88262	SINAPI	CARPINTEIRO DE FORMAS COM ENCARGOS COMPLEMENTARES	SEDI - SERVIÇOS DIVERSOS	H	1,0000000	23,88	23,88
Composição Auxiliar	95330	SINAPI	CURSO DE CAPACITAÇÃO PARA CARPINTEIRO DE FÓRMAS (ENCARGOS COMPLEMENTARES) - HORISTA	SEDI - SERVIÇOS DIVERSOS	H	1,0000000	0,21	0,21
Insumo	00001213	SINAPI	CARPINTEIRO DE FORMAS (HORISTA)	Mão de Obra	H	1,0000000	17,72	17,72
Insumo	00037370	SINAPI	ALIMENTAÇÃO - HORISTA (COLETADO CAIXA - ENCARGOS COMPLEMENTARES)	Outros	H	1,0000000	2,26	2,26
Insumo	00037371	SINAPI	TRANSPORTE - HORISTA (COLETADO CAIXA - ENCARGOS COMPLEMENTARES)	Serviços	H	1,0000000	0,65	0,65
Insumo	00037372	SINAPI	EXAMES - HORISTA (COLETADO CAIXA - ENCARGOS COMPLEMENTARES)	Outros	H	1,0000000	1,14	1,14
Insumo	00037373	SINAPI	SEGURO - HORISTA (COLETADO CAIXA - ENCARGOS COMPLEMENTARES)	Taxas	H	1,0000000	0,07	0,07
Insumo	00043459	SINAPI	FERRAMENTAS - FAMILIA CARPINTEIRO DE FORMAS - HORISTA (ENCARGOS COMPLEMENTARES - COLETADO CAIXA)	Equipamento	H	1,0000000	0,49	0,49
Insumo	00043483	SINAPI	EPI - FAMILIA CARPINTEIRO DE FORMAS - HORISTA (ENCARGOS COMPLEMENTARES - COLETADO CAIXA)	Equipamento	H	1,0000000	1,34	1,34

MO sem LS => 17,93 LS => 0,00 MO com LS => 17,93
 Valor do BDI => 0,00 Valor com BDI => 23,88

	Código	Banco	Descrição	Tipo	Und	Quant.	Valor Unit	Total
Composição	95393	SINAPI	CURSO DE CAPACITAÇÃO PARA APONTADOR OU APROPRIADOR (ENCARGOS COMPLEMENTARES) - HORISTA	SEDI - SERVIÇOS DIVERSOS	H	1,0000000	0,39	0,39
Insumo	00006122	SINAPI	APONTADOR OU APROPRIADOR DE MAO DE OBRA (HORISTA)	Mão de Obra	H	0,0222500	17,72	0,39

MO sem LS => 0,39 LS => 0,00 MO com LS => 0,39
 Valor do BDI => 0,00 Valor com BDI => 0,39

	Código	Banco	Descrição	Tipo	Und	Quant.	Valor Unit	Total
Composição	95330	SINAPI	CURSO DE CAPACITAÇÃO PARA CARPINTEIRO DE FÓRMAS (ENCARGOS COMPLEMENTARES) - HORISTA	SEDI - SERVIÇOS DIVERSOS	H	1,0000000	0,21	0,21
Insumo	00001213	SINAPI	CARPINTEIRO DE FORMAS (HORISTA)	Mão de Obra	H	0,0121100	17,72	0,21

MO sem LS => 0,21 LS => 0,00 MO com LS => 0,21
 Valor do BDI => 0,00 Valor com BDI => 0,21

	Código	Banco	Descrição	Tipo	Und	Quant.	Valor Unit	Total
Composição	95401	SINAPI	CURSO DE CAPACITAÇÃO PARA ENCARREGADO GERAL (ENCARGOS COMPLEMENTARES) - HORISTA	SEDI - SERVIÇOS DIVERSOS	H	1,0000000	0,61	0,61
Insumo	00004083	SINAPI	ENCARREGADO GERAL DE OBRAS (HORISTA)	Mão de Obra	H	0,0222500	27,78	0,61

MO sem LS => 0,61 LS => 0,00 MO com LS => 0,61
 Valor do BDI => 0,00 Valor com BDI => 0,61

	Código	Banco	Descrição	Tipo	Und	Quant.	Valor Unit	Total
Composição	95404	SINAPI	CURSO DE CAPACITAÇÃO PARA ENGENHEIRO CIVIL DE OBRA SÊNIOR (ENCARGOS COMPLEMENTARES) - HORISTA	SEDI - SERVIÇOS DIVERSOS	H	1,0000000	1,98	1,98
Insumo	00002708	SINAPI	ENGENHEIRO CIVIL DE OBRA SENIOR (HORISTA)	Mão de Obra	H	0,0154900	128,17	1,98

MO sem LS => 1,98 LS => 0,00 MO com LS => 1,98
 Valor do BDI => 0,00 Valor com BDI => 1,98

	Código	Banco	Descrição	Tipo	Und	Quant.	Valor Unit	Total
Composição	95390	SINAPI	CURSO DE CAPACITAÇÃO PARA JARDINEIRO (ENCARGOS COMPLEMENTARES) - HORISTA	SEDI - SERVIÇOS DIVERSOS	H	1,0000000	0,07	0,07
Insumo	00044503	SINAPI	JARDINEIRO (HORISTA)	Mão de Obra	H	0,0053400	13,69	0,07

MO sem LS => 0,07 LS => 0,00 MO com LS => 0,07
 Valor do BDI => 0,00 Valor com BDI => 0,07

	Código	Banco	Descrição	Tipo	Und	Quant.	Valor Unit	Total
Composição	95347	SINAPI	CURSO DE CAPACITAÇÃO PARA MOTORISTA DE CAMINHÃO (ENCARGOS COMPLEMENTARES) - HORISTA	SEDI - SERVIÇOS DIVERSOS	H	1,0000000	0,09	0,09
Insumo	00004093	SINAPI	MOTORISTA DE CAMINHÃO (HORISTA)	Mão de Obra	H	0,0053400	17,72	0,09

MO sem LS => 0,09 LS => 0,00 MO com LS => 0,09
 Valor do BDI => 0,00 Valor com BDI => 0,09

	Código	Banco	Descrição	Tipo	Und	Quant.	Valor Unit	Total
Composição	95363	SINAPI	CURSO DE CAPACITAÇÃO PARA OPERADOR DE MOTONIVELADORA (ENCARGOS COMPLEMENTARES) - HORISTA	SEDI - SERVIÇOS DIVERSOS	H	1,0000000	0,31	0,31
Insumo	00004239	SINAPI	OPERADOR DE MOTONIVELADORA (HORISTA)	Mão de Obra	H	0,0087200	36,60	0,31

MO sem LS => 0,31 LS => 0,00 MO com LS => 0,31
 Valor do BDI => 0,00 Valor com BDI => 0,31

	Código	Banco	Descrição	Tipo	Und	Quant.	Valor Unit	Total
Composição	95366	SINAPI	CURSO DE CAPACITAÇÃO PARA OPERADOR DE ROLO COMPACTADOR (ENCARGOS COMPLEMENTARES) - HORISTA	SEDI - SERVIÇOS DIVERSOS	H	1,0000000	0,16	0,16
Insumo	00004238	SINAPI	OPERADOR DE ROLO COMPACTADOR (HORISTA)	Mão de Obra	H	0,0087200	18,72	0,16

Lucas de Sousa Araújo
 Engº Civil
 CREA-PI: 19187/01257

MO sem LS => 0,16 LS => 0,00 MO com LS => 0,16
 Valor do BDI => 0,00 Valor com BDI => 0,16

	Código	Banco	Descrição	Tipo	Und	Quant.	Valor Unit	Total
Composição	95372	SINAPI	CURSO DE CAPACITAÇÃO PARA PINTOR (ENCARGOS COMPLEMENTARES) - HORISTA	SEDI - SERVIÇOS DIVERSOS	H	1,0000000	0,27	0,27
Insumo	00004783	SINAPI	PINTOR (HORISTA)	Mão de Obra	H	0,0154900	17,72	0,27

MO sem LS => 0,27 LS => 0,00 MO com LS => 0,27
 Valor do BDI => 0,00 Valor com BDI => 0,27

	Código	Banco	Descrição	Tipo	Und	Quant.	Valor Unit	Total
Composição	95378	SINAPI	CURSO DE CAPACITAÇÃO PARA SERVENTE (ENCARGOS COMPLEMENTARES) - HORISTA	SEDI - SERVIÇOS DIVERSOS	H	1,0000000	0,28	0,28
Insumo	00006111	SINAPI	SERVENTE DE OBRAS (HORISTA)	Mão de Obra	H	0,0222500	12,78	0,28

MO sem LS => 0,28 LS => 0,00 MO com LS => 0,28
 Valor do BDI => 0,00 Valor com BDI => 0,28

	Código	Banco	Descrição	Tipo	Und	Quant.	Valor Unit	Total
Composição	95386	SINAPI	CURSO DE CAPACITAÇÃO PARA TRATORISTA (ENCARGOS COMPLEMENTARES) - HORISTA	SEDI - SERVIÇOS DIVERSOS	H	1,0000000	0,23	0,23
Insumo	00004230	SINAPI	OPERADOR DE MAQUINAS E TRATORES DIVERSOS - TERRAPLANAGEM (HORISTA)	Mão de Obra	H	0,0121100	19,49	0,23

MO sem LS => 0,23 LS => 0,00 MO com LS => 0,23
 Valor do BDI => 0,00 Valor com BDI => 0,23

	Código	Banco	Descrição	Tipo	Und	Quant.	Valor Unit	Total
Composição	95388	SINAPI	CURSO DE CAPACITAÇÃO PARA VIGIA NOTURNO (ENCARGOS COMPLEMENTARES) - HORISTA	SEDI - SERVIÇOS DIVERSOS	H	1,0000000	0,09	0,09
Insumo	00041776	SINAPI	VIGIA NOTURNO, HORA EFETIVAMENTE TRABALHADA DE 22 H AS 5 H (COM ADICIONAL NOTURNO)	Mão de Obra	H	0,0053400	17,51	0,09

MO sem LS => 0,09 LS => 0,00 MO com LS => 0,09
 Valor do BDI => 0,00 Valor com BDI => 0,09

	Código	Banco	Descrição	Tipo	Und	Quant.	Valor Unit	Total
Composição	88441	SINAPI	JARDINEIRO COM ENCARGOS COMPLEMENTARES	SEDI - SERVIÇOS DIVERSOS	H	1,0000000	19,89	19,89
Composição Auxiliar	95390	SINAPI	CURSO DE CAPACITAÇÃO PARA JARDINEIRO (ENCARGOS COMPLEMENTARES) - HORISTA	SEDI - SERVIÇOS DIVERSOS	H	1,0000000	0,07	0,07
Insumo	00037370	SINAPI	ALIMENTAÇÃO - HORISTA (COLETADO CAIXA - ENCARGOS COMPLEMENTARES)	Outros	H	1,0000000	2,26	2,26
Insumo	00037371	SINAPI	TRANSPORTE - HORISTA (COLETADO CAIXA - ENCARGOS COMPLEMENTARES)	Serviços	H	1,0000000	0,65	0,65
Insumo	00037372	SINAPI	EXAMES - HORISTA (COLETADO CAIXA - ENCARGOS COMPLEMENTARES)	Outros	H	1,0000000	1,14	1,14
Insumo	00037373	SINAPI	SEGURO - HORISTA (COLETADO CAIXA - ENCARGOS COMPLEMENTARES)	Taxas	H	1,0000000	0,07	0,07
Insumo	00043465	SINAPI	FERRAMENTAS - FAMILIA PEDREIRO - HORISTA (ENCARGOS COMPLEMENTARES - COLETADO CAIXA)	Equipamento	H	1,0000000	0,84	0,84
Insumo	00043489	SINAPI	EPI - FAMILIA PEDREIRO - HORISTA (ENCARGOS COMPLEMENTARES - COLETADO CAIXA)	Equipamento	H	1,0000000	1,17	1,17
Insumo	00044503	SINAPI	JARDINEIRO (HORISTA)	Mão de Obra	H	1,0000000	13,69	13,69

MO sem LS => 13,76 LS => 0,00 MO com LS => 13,76
 Valor do BDI => 0,00 Valor com BDI => 19,89

	Código	Banco	Descrição	Tipo	Und	Quant.	Valor Unit	Total
Composição	5934	SINAPI	MOTONIVELADORA POTÊNCIA BÁSICA LÍQUIDA (PRIMEIRA MARCHA) 125 HP, PESO BRUTO 13032 KG, LARGURA DA LÂMINA DE 3,7 M - CHI DIURNO. AF_06/2014	CHOR - CUSTOS HORÁRIOS DE MÁQUINAS E EQUIPAMENTOS	CHI	1,0000000	102,45	102,45
Composição Auxiliar	88300	SINAPI	OPERADOR DE MOTONIVELADORA COM ENCARGOS COMPLEMENTARES	SEDI - SERVIÇOS DIVERSOS	H	1,0000000	41,86	41,86
Composição Auxiliar	89228	SINAPI	MOTONIVELADORA POTÊNCIA BÁSICA LÍQUIDA (PRIMEIRA MARCHA) 125 HP, PESO BRUTO 13032 KG, LARGURA DA LÂMINA DE 3,7 M - DEPRECIÇÃO. AF_06/2014	CHOR - CUSTOS HORÁRIOS DE MÁQUINAS E EQUIPAMENTOS	H	1,0000000	44,80	44,80
Composição Auxiliar	89229	SINAPI	MOTONIVELADORA POTÊNCIA BÁSICA LÍQUIDA (PRIMEIRA MARCHA) 125 HP, PESO BRUTO 13032 KG, LARGURA DA LÂMINA DE 3,7 M - JURUS. AF_06/2014	CHOR - CUSTOS HORÁRIOS DE MÁQUINAS E EQUIPAMENTOS	H	1,0000000	15,79	15,79

MO sem LS => 36,91 LS => 0,00 MO com LS => 36,91
 Valor do BDI => 0,00 Valor com BDI => 102,45

	Código	Banco	Descrição	Tipo	Und	Quant.	Valor Unit	Total
Composição	5932	SINAPI	MOTONIVELADORA POTÊNCIA BÁSICA LÍQUIDA (PRIMEIRA MARCHA) 125 HP, PESO BRUTO 13032 KG, LARGURA DA LÂMINA DE 3,7 M - CHP DIURNO. AF_06/2014	CHOR - CUSTOS HORÁRIOS DE MÁQUINAS E EQUIPAMENTOS	CHP	1,0000000	259,79	259,79
Composição Auxiliar	53849	SINAPI	MOTONIVELADORA POTÊNCIA BÁSICA LÍQUIDA (PRIMEIRA MARCHA) 125 HP, PESO BRUTO 13032 KG, LARGURA DA LÂMINA DE 3,7 M - MATERIAIS NA OPERAÇÃO. AF_06/2014	CHOR - CUSTOS HORÁRIOS DE MÁQUINAS E EQUIPAMENTOS	H	1,0000000	85,33	85,33
Composição Auxiliar	5779	SINAPI	MOTONIVELADORA POTÊNCIA BÁSICA LÍQUIDA (PRIMEIRA MARCHA) 125 HP, PESO BRUTO 13032 KG, LARGURA DA LÂMINA DE 3,7 M - MANUTENÇÃO. AF_06/2014	CHOR - CUSTOS HORÁRIOS DE MÁQUINAS E EQUIPAMENTOS	H	1,0000000	72,01	72,01
Composição Auxiliar	88300	SINAPI	OPERADOR DE MOTONIVELADORA COM ENCARGOS COMPLEMENTARES	SEDI - SERVIÇOS DIVERSOS	H	1,0000000	41,86	41,86
Composição Auxiliar	89228	SINAPI	MOTONIVELADORA POTÊNCIA BÁSICA LÍQUIDA (PRIMEIRA MARCHA) 125 HP, PESO BRUTO 13032 KG, LARGURA DA LÂMINA DE 3,7 M - DEPRECIÇÃO. AF_06/2014	CHOR - CUSTOS HORÁRIOS DE MÁQUINAS E EQUIPAMENTOS	H	1,0000000	44,80	44,80
Composição Auxiliar	89229	SINAPI	MOTONIVELADORA POTÊNCIA BÁSICA LÍQUIDA (PRIMEIRA MARCHA) 125 HP, PESO BRUTO 13032 KG, LARGURA DA LÂMINA DE 3,7 M - JURUS. AF_06/2014	CHOR - CUSTOS HORÁRIOS DE MÁQUINAS E EQUIPAMENTOS	H	1,0000000	15,79	15,79

MO sem LS => 36,91 LS => 0,00 MO com LS => 36,91
 Valor do BDI => 0,00 Valor com BDI => 259,79

	Código	Banco	Descrição	Tipo	Und	Quant.	Valor Unit	Total
Composição	89228	SINAPI	MOTONIVELADORA POTÊNCIA BÁSICA LÍQUIDA (PRIMEIRA MARCHA) 125 HP, PESO BRUTO 13032 KG, LARGURA DA LÂMINA DE 3,7 M - DEPRECIÇÃO. AF_06/2014	CHOR - CUSTOS HORÁRIOS DE MÁQUINAS E EQUIPAMENTOS	H	1,0000000	44,80	44,80
Insumo	00004090	SINAPI	MOTONIVELADORA POTENCIA BASICA LIQUIDA (PRIMEIRA MARCHA) 125 HP, PESO BRUTO 13843 KG, LARGURA DA LAMINA DE 3,7 M	Equipamento	UN	0,0000400	1.120.000,00	44,80

MO sem LS => 0,00 LS => 0,00 MO com LS => 0,00
 Valor do BDI => 0,00 Valor com BDI => 44,80

	Código	Banco	Descrição	Tipo	Und	Quant.	Valor Unit	Total
Composição	89229	SINAPI	MOTONIVELADORA POTÊNCIA BÁSICA LÍQUIDA (PRIMEIRA MARCHA) 125 HP, PESO BRUTO 13032 KG, LARGURA DA LÂMINA DE 3,7 M - JURUS. AF_06/2014	CHOR - CUSTOS HORÁRIOS DE MÁQUINAS E EQUIPAMENTOS	H	1,0000000	15,79	15,79
Insumo	00004090	SINAPI	MOTONIVELADORA POTENCIA BASICA LIQUIDA (PRIMEIRA MARCHA) 125 HP, PESO BRUTO 13843 KG, LARGURA DA LAMINA DE 3,7 M	Equipamento	UN	0,0000141	1.120.000,00	15,79

MO sem LS => 0,00 LS => 0,00 MO com LS => 0,00
 Valor do BDI => 0,00 Valor com BDI => 15,79

Lucas de Sousa Araújo
 Lucas de Sousa Araújo
 Engº Civil
 CREA-PI: 19187/1257

	Código	Banco	Descrição	Tipo	Und	Quant.	Valor Unit	Total	
Composição	5779	SINAPI	MOTONIVELADORA POTÊNCIA BÁSICA LÍQUIDA (PRIMEIRA MARCHA) 125 HP, PESO BRUTO 13032 KG, LARGURA DA LÂMINA DE 3,7 M - MANUTENÇÃO. AF_06/2014	CHOR - CUSTOS HORÁRIOS DE MÁQUINAS E EQUIPAMENTOS	H	1,0000000	72,01	72,01	
Insumo	00004090	SINAPI	MOTONIVELADORA POTENCIA BASICA LIQUIDA (PRIMEIRA MARCHA) 125 HP , PESO BRUTO 13843 KG, LARGURA DA LAMINA DE 3,7 M	Equipamento	UN	0,0000643	1.120.000,00	72,01	
				MO sem LS =>	0,00	LS =>	0,00	MO com LS =>	0,00
				Valor do BDI =>	0,00			Valor com BDI =>	72,01
	Código	Banco	Descrição	Tipo	Und	Quant.	Valor Unit	Total	
Composição	53849	SINAPI	MOTONIVELADORA POTÊNCIA BÁSICA LÍQUIDA (PRIMEIRA MARCHA) 125 HP, PESO BRUTO 13032 KG, LARGURA DA LÂMINA DE 3,7 M - MATERIAIS NA OPERAÇÃO. AF_06/2014	CHOR - CUSTOS HORÁRIOS DE MÁQUINAS E EQUIPAMENTOS	H	1,0000000	85,33	85,33	
Insumo	00004221	SINAPI	OLEO DIESEL COMBUSTIVEL COMUM METROPOLITANO S-10 OU S-500	Material	L	13,9900000	6,10	85,33	
				MO sem LS =>	0,00	LS =>	0,00	MO com LS =>	0,00
				Valor do BDI =>	0,00			Valor com BDI =>	85,33
	Código	Banco	Descrição	Tipo	Und	Quant.	Valor Unit	Total	
Composição	88282	SINAPI	MOTORISTA DE CAMINHÃO COM ENCARGOS COMPLEMENTARES	SEDI - SERVIÇOS DIVERSOS	H	1,0000000	22,76	22,76	
Composição Auxiliar	95347	SINAPI	CURSO DE CAPACITAÇÃO PARA MOTORISTA DE CAMINHÃO (ENCARGOS COMPLEMENTARES) - HORISTA	SEDI - SERVIÇOS DIVERSOS	H	1,0000000	0,09	0,09	
Insumo	00004093	SINAPI	MOTORISTA DE CAMINHÃO (HORISTA)	Mão de Obra	H	1,0000000	17,72	17,72	
Insumo	00037370	SINAPI	ALIMENTAÇÃO - HORISTA (COLETADO CAIXA - ENCARGOS COMPLEMENTARES)	Outros	H	1,0000000	2,26	2,26	
Insumo	00037371	SINAPI	TRANSPORTE - HORISTA (COLETADO CAIXA - ENCARGOS COMPLEMENTARES)	Serviços	H	1,0000000	0,65	0,65	
Insumo	00037372	SINAPI	EXAMES - HORISTA (COLETADO CAIXA - ENCARGOS COMPLEMENTARES)	Outros	H	1,0000000	1,14	1,14	
Insumo	00037373	SINAPI	SEGURO - HORISTA (COLETADO CAIXA - ENCARGOS COMPLEMENTARES)	Taxas	H	1,0000000	0,07	0,07	
Insumo	00043464	SINAPI	FERRAMENTAS - FAMÍLIA OPERADOR ESCAVADEIRA - HORISTA (ENCARGOS COMPLEMENTARES - COLETADO CAIXA)	Equipamento	H	1,0000000	0,01	0,01	
Insumo	00043488	SINAPI	EPI - FAMÍLIA OPERADOR ESCAVADEIRA - HORISTA (ENCARGOS COMPLEMENTARES - COLETADO CAIXA)	Equipamento	H	1,0000000	0,82	0,82	
				MO sem LS =>	17,81	LS =>	0,00	MO com LS =>	17,81
				Valor do BDI =>	0,00			Valor com BDI =>	22,76
	Código	Banco	Descrição	Tipo	Und	Quant.	Valor Unit	Total	
Composição	88300	SINAPI	OPERADOR DE MOTONIVELADORA COM ENCARGOS COMPLEMENTARES	SEDI - SERVIÇOS DIVERSOS	H	1,0000000	41,86	41,86	
Composição Auxiliar	95363	SINAPI	CURSO DE CAPACITAÇÃO PARA OPERADOR DE MOTONIVELADORA (ENCARGOS COMPLEMENTARES) - HORISTA	SEDI - SERVIÇOS DIVERSOS	H	1,0000000	0,31	0,31	
Insumo	00004239	SINAPI	OPERADOR DE MOTONIVELADORA (HORISTA)	Mão de Obra	H	1,0000000	36,60	36,60	
Insumo	00037370	SINAPI	ALIMENTAÇÃO - HORISTA (COLETADO CAIXA - ENCARGOS COMPLEMENTARES)	Outros	H	1,0000000	2,26	2,26	
Insumo	00037371	SINAPI	TRANSPORTE - HORISTA (COLETADO CAIXA - ENCARGOS COMPLEMENTARES)	Serviços	H	1,0000000	0,65	0,65	
Insumo	00037372	SINAPI	EXAMES - HORISTA (COLETADO CAIXA - ENCARGOS COMPLEMENTARES)	Outros	H	1,0000000	1,14	1,14	
Insumo	00037373	SINAPI	SEGURO - HORISTA (COLETADO CAIXA - ENCARGOS COMPLEMENTARES)	Taxas	H	1,0000000	0,07	0,07	
Insumo	00043464	SINAPI	FERRAMENTAS - FAMÍLIA OPERADOR ESCAVADEIRA - HORISTA (ENCARGOS COMPLEMENTARES - COLETADO CAIXA)	Equipamento	H	1,0000000	0,01	0,01	
Insumo	00043488	SINAPI	EPI - FAMÍLIA OPERADOR ESCAVADEIRA - HORISTA (ENCARGOS COMPLEMENTARES - COLETADO CAIXA)	Equipamento	H	1,0000000	0,82	0,82	
				MO sem LS =>	36,91	LS =>	0,00	MO com LS =>	36,91
				Valor do BDI =>	0,00			Valor com BDI =>	41,86
	Código	Banco	Descrição	Tipo	Und	Quant.	Valor Unit	Total	
Composição	88303	SINAPI	OPERADOR DE ROLO COMPACTADOR COM ENCARGOS COMPLEMENTARES	SEDI - SERVIÇOS DIVERSOS	H	1,0000000	23,83	23,83	
Composição Auxiliar	95366	SINAPI	CURSO DE CAPACITAÇÃO PARA OPERADOR DE ROLO COMPACTADOR (ENCARGOS COMPLEMENTARES) - HORISTA	SEDI - SERVIÇOS DIVERSOS	H	1,0000000	0,16	0,16	
Insumo	00004238	SINAPI	OPERADOR DE ROLO COMPACTADOR (HORISTA)	Mão de Obra	H	1,0000000	18,72	18,72	
Insumo	00037370	SINAPI	ALIMENTAÇÃO - HORISTA (COLETADO CAIXA - ENCARGOS COMPLEMENTARES)	Outros	H	1,0000000	2,26	2,26	
Insumo	00037371	SINAPI	TRANSPORTE - HORISTA (COLETADO CAIXA - ENCARGOS COMPLEMENTARES)	Serviços	H	1,0000000	0,65	0,65	
Insumo	00037372	SINAPI	EXAMES - HORISTA (COLETADO CAIXA - ENCARGOS COMPLEMENTARES)	Outros	H	1,0000000	1,14	1,14	
Insumo	00037373	SINAPI	SEGURO - HORISTA (COLETADO CAIXA - ENCARGOS COMPLEMENTARES)	Taxas	H	1,0000000	0,07	0,07	
Insumo	00043464	SINAPI	FERRAMENTAS - FAMÍLIA OPERADOR ESCAVADEIRA - HORISTA (ENCARGOS COMPLEMENTARES - COLETADO CAIXA)	Equipamento	H	1,0000000	0,01	0,01	
Insumo	00043488	SINAPI	EPI - FAMÍLIA OPERADOR ESCAVADEIRA - HORISTA (ENCARGOS COMPLEMENTARES - COLETADO CAIXA)	Equipamento	H	1,0000000	0,82	0,82	
				MO sem LS =>	18,88	LS =>	0,00	MO com LS =>	18,88
				Valor do BDI =>	0,00			Valor com BDI =>	23,83
	Código	Banco	Descrição	Tipo	Und	Quant.	Valor Unit	Total	
Composição	88310	SINAPI	PINTOR COM ENCARGOS COMPLEMENTARES	SEDI - SERVIÇOS DIVERSOS	H	1,0000000	25,47	25,47	
Composição Auxiliar	95372	SINAPI	CURSO DE CAPACITAÇÃO PARA PINTOR (ENCARGOS COMPLEMENTARES) - HORISTA	SEDI - SERVIÇOS DIVERSOS	H	1,0000000	0,27	0,27	
Insumo	00004783	SINAPI	PINTOR (HORISTA)	Mão de Obra	H	1,0000000	17,72	17,72	
Insumo	00037370	SINAPI	ALIMENTAÇÃO - HORISTA (COLETADO CAIXA - ENCARGOS COMPLEMENTARES)	Outros	H	1,0000000	2,26	2,26	
Insumo	00037371	SINAPI	TRANSPORTE - HORISTA (COLETADO CAIXA - ENCARGOS COMPLEMENTARES)	Serviços	H	1,0000000	0,65	0,65	
Insumo	00037372	SINAPI	EXAMES - HORISTA (COLETADO CAIXA - ENCARGOS COMPLEMENTARES)	Outros	H	1,0000000	1,14	1,14	
Insumo	00037373	SINAPI	SEGURO - HORISTA (COLETADO CAIXA - ENCARGOS COMPLEMENTARES)	Taxas	H	1,0000000	0,07	0,07	
Insumo	00043466	SINAPI	FERRAMENTAS - FAMÍLIA PINTOR - HORISTA (ENCARGOS COMPLEMENTARES - COLETADO CAIXA)	Equipamento	H	1,0000000	1,68	1,68	
Insumo	00043490	SINAPI	EPI - FAMÍLIA PINTOR - HORISTA (ENCARGOS COMPLEMENTARES - COLETADO CAIXA)	Equipamento	H	1,0000000	1,68	1,68	
				MO sem LS =>	17,99	LS =>	0,00	MO com LS =>	17,99
				Valor do BDI =>	0,00			Valor com BDI =>	25,47
	Código	Banco	Descrição	Tipo	Und	Quant.	Valor Unit	Total	
Composição	102234	SINAPI	PINTURA IMUNIZANTE PARA MADEIRA, 2 DEMÃOS. AF_01/2021	PINT - PINTURAS	m²	1,0000000	25,14	25,14	

Composição Auxiliar	88310	SINAPI	PINTOR COM ENCARGOS COMPLEMENTARES	SEDI - SERVIÇOS DIVERSOS	H	0,4529000	25,47	11,53
Insumo	00007340	SINAPI	IMUNIZANTE PARA MADEIRA, INCOLOR	Material	L	0,3257000	41,79	13,61

MO sem LS => 8,14 LS => 0,00 MO com LS => 8,14
 Valor do BDI => 0,00 Valor com BDI => 25,14

	Código	Banco	Descrição	Tipo	Und	Quant.	Valor Unit	Total
Composição	96464	SINAPI	ROLO COMPACTADOR DE PNEUS, ESTATICO, PRESSAO VARIÁVEL, POTENCIA 110 HP, PESO SEM/COM LASTRO 10,8/27 T, LARGURA DE ROLAGEM 2,30 M - CHI DIURNO. AF_06/2017	CHOR - CUSTOS HORÁRIOS DE MÁQUINAS E EQUIPAMENTOS	CHI	1,0000000	91,27	91,27
Composição Auxiliar	88303	SINAPI	OPERADOR DE ROLO COMPACTADOR COM ENCARGOS COMPLEMENTARES	SEDI - SERVIÇOS DIVERSOS	H	1,0000000	23,83	23,83
Composição Auxiliar	96459	SINAPI	ROLO COMPACTADOR DE PNEUS, ESTATICO, PRESSAO VARIÁVEL, POTENCIA 110 HP, PESO SEM/COM LASTRO 10,8/27 T, LARGURA DE ROLAGEM 2,30 M - JUROS. AF_06/2017	CHOR - CUSTOS HORÁRIOS DE MÁQUINAS E EQUIPAMENTOS	H	1,0000000	14,26	14,26
Composição Auxiliar	96460	SINAPI	ROLO COMPACTADOR DE PNEUS, ESTATICO, PRESSAO VARIÁVEL, POTENCIA 110 HP, PESO SEM/COM LASTRO 10,8/27 T, LARGURA DE ROLAGEM 2,30 M - DEPRECIACAO. AF_06/2017	CHOR - CUSTOS HORÁRIOS DE MÁQUINAS E EQUIPAMENTOS	H	1,0000000	53,18	53,18

MO sem LS => 18,88 LS => 0,00 MO com LS => 18,88
 Valor do BDI => 0,00 Valor com BDI => 91,27

	Código	Banco	Descrição	Tipo	Und	Quant.	Valor Unit	Total
Composição	96463	SINAPI	ROLO COMPACTADOR DE PNEUS, ESTATICO, PRESSAO VARIÁVEL, POTENCIA 110 HP, PESO SEM/COM LASTRO 10,8/27 T, LARGURA DE ROLAGEM 2,30 M - CHP DIURNO. AF_06/2017	CHOR - CUSTOS HORÁRIOS DE MÁQUINAS E EQUIPAMENTOS	CHP	1,0000000	222,90	222,90
Composição Auxiliar	88303	SINAPI	OPERADOR DE ROLO COMPACTADOR COM ENCARGOS COMPLEMENTARES	SEDI - SERVIÇOS DIVERSOS	H	1,0000000	23,83	23,83
Composição Auxiliar	96457	SINAPI	ROLO COMPACTADOR DE PNEUS, ESTATICO, PRESSAO VARIÁVEL, POTENCIA 110 HP, PESO SEM/COM LASTRO 10,8/27 T, LARGURA DE ROLAGEM 2,30 M - MATERIAIS NA OPERACAO. AF_06/2017	CHOR - CUSTOS HORÁRIOS DE MÁQUINAS E EQUIPAMENTOS	H	1,0000000	65,08	65,08
Composição Auxiliar	96458	SINAPI	ROLO COMPACTADOR DE PNEUS, ESTATICO, PRESSAO VARIÁVEL, POTENCIA 110 HP, PESO SEM/COM LASTRO 10,8/27 T, LARGURA DE ROLAGEM 2,30 M - MANUTENCAO. AF_06/2017	CHOR - CUSTOS HORÁRIOS DE MÁQUINAS E EQUIPAMENTOS	H	1,0000000	66,55	66,55
Composição Auxiliar	96459	SINAPI	ROLO COMPACTADOR DE PNEUS, ESTATICO, PRESSAO VARIÁVEL, POTENCIA 110 HP, PESO SEM/COM LASTRO 10,8/27 T, LARGURA DE ROLAGEM 2,30 M - JUROS. AF_06/2017	CHOR - CUSTOS HORÁRIOS DE MÁQUINAS E EQUIPAMENTOS	H	1,0000000	14,26	14,26
Composição Auxiliar	96460	SINAPI	ROLO COMPACTADOR DE PNEUS, ESTATICO, PRESSAO VARIÁVEL, POTENCIA 110 HP, PESO SEM/COM LASTRO 10,8/27 T, LARGURA DE ROLAGEM 2,30 M - DEPRECIACAO. AF_06/2017	CHOR - CUSTOS HORÁRIOS DE MÁQUINAS E EQUIPAMENTOS	H	1,0000000	53,18	53,18

MO sem LS => 18,88 LS => 0,00 MO com LS => 18,88
 Valor do BDI => 0,00 Valor com BDI => 222,90

	Código	Banco	Descrição	Tipo	Und	Quant.	Valor Unit	Total
Composição	96460	SINAPI	ROLO COMPACTADOR DE PNEUS, ESTATICO, PRESSAO VARIÁVEL, POTENCIA 110 HP, PESO SEM/COM LASTRO 10,8/27 T, LARGURA DE ROLAGEM 2,30 M - DEPRECIACAO. AF_06/2017	CHOR - CUSTOS HORÁRIOS DE MÁQUINAS E EQUIPAMENTOS	H	1,0000000	53,18	53,18
Insumo	00014511	SINAPI	ROLO COMPACTADOR DE PNEUS, ESTATICO, PRESSAO VARIÁVEL, POTENCIA 110 HP, PESO SEM/COM LASTRO 10,8/27 T, LARGURA DE ROLAGEM 2,30 M	Equipamento	UN	0,0000533	997.825,41	53,18

MO sem LS => 0,00 LS => 0,00 MO com LS => 0,00
 Valor do BDI => 0,00 Valor com BDI => 53,18

	Código	Banco	Descrição	Tipo	Und	Quant.	Valor Unit	Total
Composição	96459	SINAPI	ROLO COMPACTADOR DE PNEUS, ESTATICO, PRESSAO VARIÁVEL, POTENCIA 110 HP, PESO SEM/COM LASTRO 10,8/27 T, LARGURA DE ROLAGEM 2,30 M - JUROS. AF_06/2017	CHOR - CUSTOS HORÁRIOS DE MÁQUINAS E EQUIPAMENTOS	H	1,0000000	14,26	14,26
Insumo	00014511	SINAPI	ROLO COMPACTADOR DE PNEUS, ESTATICO, PRESSAO VARIÁVEL, POTENCIA 110 HP, PESO SEM/COM LASTRO 10,8/27 T, LARGURA DE ROLAGEM 2,30 M	Equipamento	UN	0,0000143	997.825,41	14,26

MO sem LS => 0,00 LS => 0,00 MO com LS => 0,00
 Valor do BDI => 0,00 Valor com BDI => 14,26

	Código	Banco	Descrição	Tipo	Und	Quant.	Valor Unit	Total
Composição	96458	SINAPI	ROLO COMPACTADOR DE PNEUS, ESTATICO, PRESSAO VARIÁVEL, POTENCIA 110 HP, PESO SEM/COM LASTRO 10,8/27 T, LARGURA DE ROLAGEM 2,30 M - MANUTENCAO. AF_06/2017	CHOR - CUSTOS HORÁRIOS DE MÁQUINAS E EQUIPAMENTOS	H	1,0000000	66,55	66,55
Insumo	00014511	SINAPI	ROLO COMPACTADOR DE PNEUS, ESTATICO, PRESSAO VARIÁVEL, POTENCIA 110 HP, PESO SEM/COM LASTRO 10,8/27 T, LARGURA DE ROLAGEM 2,30 M	Equipamento	UN	0,0000667	997.825,41	66,55

MO sem LS => 0,00 LS => 0,00 MO com LS => 0,00
 Valor do BDI => 0,00 Valor com BDI => 66,55

	Código	Banco	Descrição	Tipo	Und	Quant.	Valor Unit	Total
Composição	96457	SINAPI	ROLO COMPACTADOR DE PNEUS, ESTATICO, PRESSAO VARIÁVEL, POTENCIA 110 HP, PESO SEM/COM LASTRO 10,8/27 T, LARGURA DE ROLAGEM 2,30 M - MATERIAIS NA OPERACAO. AF_06/2017	CHOR - CUSTOS HORÁRIOS DE MÁQUINAS E EQUIPAMENTOS	H	1,0000000	65,08	65,08
Insumo	00004221	SINAPI	OLEO DIESEL COMBUSTIVEL COMUM METROPOLITANO S-10 OU S-500	Material	L	10,6700000	6,10	65,08

MO sem LS => 0,00 LS => 0,00 MO com LS => 0,00
 Valor do BDI => 0,00 Valor com BDI => 65,08

	Código	Banco	Descrição	Tipo	Und	Quant.	Valor Unit	Total
Composição	88316	SINAPI	SERVENTE COM ENCARGOS COMPLEMENTARES	SEDI - SERVIÇOS DIVERSOS	H	1,0000000	19,02	19,02
Composição Auxiliar	95378	SINAPI	CURSO DE CAPACITAÇÃO PARA SERVENTE (ENCARGOS COMPLEMENTARES) - HORISTA	SEDI - SERVIÇOS DIVERSOS	H	1,0000000	0,28	0,28
Insumo	00006111	SINAPI	SERVENTE DE OBRAS (HORISTA)	Mão de Obra	H	1,0000000	12,78	12,78
Insumo	00037370	SINAPI	ALIMENTACAO - HORISTA (COLETADO CAIXA - ENCARGOS COMPLEMENTARES)	Outros	H	1,0000000	2,26	2,26
Insumo	00037371	SINAPI	TRANSPORTE - HORISTA (COLETADO CAIXA - ENCARGOS COMPLEMENTARES)	Serviços	H	1,0000000	0,65	0,65
Insumo	00037372	SINAPI	EXAMES - HORISTA (COLETADO CAIXA - ENCARGOS COMPLEMENTARES)	Outros	H	1,0000000	1,14	1,14
Insumo	00037373	SINAPI	SEGURO - HORISTA (COLETADO CAIXA - ENCARGOS COMPLEMENTARES)	Taxas	H	1,0000000	0,07	0,07
Insumo	00043467	SINAPI	FERRAMENTAS - FAMILIA SERVENTE - HORISTA (ENCARGOS COMPLEMENTARES - COLETADO CAIXA)	Equipamento	H	1,0000000	0,59	0,59
Insumo	00043491	SINAPI	EPI - FAMILIA SERVENTE - HORISTA (ENCARGOS COMPLEMENTARES - COLETADO CAIXA)	Equipamento	H	1,0000000	1,25	1,25

MO sem LS => 13,06 LS => 0,00 MO com LS => 13,06

Lucas de Sousa Araújo
 Engº Civil
 CREA-PI 1818781257

				Valor do BDI =>	0,00		Valor com BDI =>	19,02	
	Código	Banco	Descrição	Tipo	Und	Quant.	Valor Unit	Total	
Composição	89031	SINAPI	TRATOR DE ESTEIRAS, POTÊNCIA 100 HP, PESO OPERACIONAL 9,4 T, COM LÂMINA 2,19 M3 - CHI DIURNO. AF_06/2014	CHOR - CUSTOS HORÁRIOS DE MÁQUINAS E EQUIPAMENTOS	CHI	1,0000000	67,51	67,51	
Composição Auxiliar	88324	SINAPI	TRATORISTA COM ENCARGOS COMPLEMENTARES	SEDI - SERVIÇOS DIVERSOS	H	1,0000000	24,67	24,67	
Composição Auxiliar	89029	SINAPI	TRATOR DE ESTEIRAS, POTÊNCIA 100 HP, PESO OPERACIONAL 9,4 T, COM LÂMINA 2,19 M3 - DEPRECIÇÃO. AF_06/2014	CHOR - CUSTOS HORÁRIOS DE MÁQUINAS E EQUIPAMENTOS	H	1,0000000	29,74	29,74	
Composição Auxiliar	89030	SINAPI	TRATOR DE ESTEIRAS, POTÊNCIA 100 HP, PESO OPERACIONAL 9,4 T, COM LÂMINA 2,19 M3 - JUROS. AF_06/2014	CHOR - CUSTOS HORÁRIOS DE MÁQUINAS E EQUIPAMENTOS	H	1,0000000	13,10	13,10	
				MO sem LS =>	19,72	LS =>	0,00	MO com LS =>	19,72
				Valor do BDI =>	0,00			Valor com BDI =>	67,51

	Código	Banco	Descrição	Tipo	Und	Quant.	Valor Unit	Total	
Composição	89032	SINAPI	TRATOR DE ESTEIRAS, POTÊNCIA 100 HP, PESO OPERACIONAL 9,4 T, COM LÂMINA 2,19 M3 - CHP DIURNO. AF_06/2014	CHOR - CUSTOS HORÁRIOS DE MÁQUINAS E EQUIPAMENTOS	CHP	1,0000000	184,37	184,37	
Composição Auxiliar	53817	SINAPI	TRATOR DE ESTEIRAS, POTÊNCIA 100 HP, PESO OPERACIONAL 9,4 T, COM LÂMINA 2,19 M3 - MATERIAIS NA OPERAÇÃO. AF_06/2014	CHOR - CUSTOS HORÁRIOS DE MÁQUINAS E EQUIPAMENTOS	H	1,0000000	63,68	63,68	
Composição Auxiliar	5724	SINAPI	TRATOR DE ESTEIRAS, POTÊNCIA 100 HP, PESO OPERACIONAL 9,4 T, COM LÂMINA 2,19 M3 - MANUTENÇÃO. AF_06/2014	CHOR - CUSTOS HORÁRIOS DE MÁQUINAS E EQUIPAMENTOS	H	1,0000000	53,18	53,18	
Composição Auxiliar	88324	SINAPI	TRATORISTA COM ENCARGOS COMPLEMENTARES	SEDI - SERVIÇOS DIVERSOS	H	1,0000000	24,67	24,67	
Composição Auxiliar	89029	SINAPI	TRATOR DE ESTEIRAS, POTÊNCIA 100 HP, PESO OPERACIONAL 9,4 T, COM LÂMINA 2,19 M3 - DEPRECIÇÃO. AF_06/2014	CHOR - CUSTOS HORÁRIOS DE MÁQUINAS E EQUIPAMENTOS	H	1,0000000	29,74	29,74	
Composição Auxiliar	89030	SINAPI	TRATOR DE ESTEIRAS, POTÊNCIA 100 HP, PESO OPERACIONAL 9,4 T, COM LÂMINA 2,19 M3 - JUROS. AF_06/2014	CHOR - CUSTOS HORÁRIOS DE MÁQUINAS E EQUIPAMENTOS	H	1,0000000	13,10	13,10	
				MO sem LS =>	19,72	LS =>	0,00	MO com LS =>	19,72
				Valor do BDI =>	0,00			Valor com BDI =>	184,37

	Código	Banco	Descrição	Tipo	Und	Quant.	Valor Unit	Total	
Composição	89029	SINAPI	TRATOR DE ESTEIRAS, POTÊNCIA 100 HP, PESO OPERACIONAL 9,4 T, COM LÂMINA 2,19 M3 - DEPRECIÇÃO. AF_06/2014	CHOR - CUSTOS HORÁRIOS DE MÁQUINAS E EQUIPAMENTOS	H	1,0000000	29,74	29,74	
Insumo	00007622	SINAPI	TRATOR DE ESTEIRAS, POTENCIA DE 100 HP, PESO OPERACIONAL DE 9,4 T, COM LAMINA COM CAPACIDADE DE 2,19 M3	Equipamento	UN	0,0000311	956.498,80	29,74	
				MO sem LS =>	0,00	LS =>	0,00	MO com LS =>	0,00
				Valor do BDI =>	0,00			Valor com BDI =>	29,74

	Código	Banco	Descrição	Tipo	Und	Quant.	Valor Unit	Total	
Composição	89030	SINAPI	TRATOR DE ESTEIRAS, POTÊNCIA 100 HP, PESO OPERACIONAL 9,4 T, COM LÂMINA 2,19 M3 - JUROS. AF_06/2014	CHOR - CUSTOS HORÁRIOS DE MÁQUINAS E EQUIPAMENTOS	H	1,0000000	13,10	13,10	
Insumo	00007622	SINAPI	TRATOR DE ESTEIRAS, POTENCIA DE 100 HP, PESO OPERACIONAL DE 9,4 T, COM LAMINA COM CAPACIDADE DE 2,19 M3	Equipamento	UN	0,0000137	956.498,80	13,10	
				MO sem LS =>	0,00	LS =>	0,00	MO com LS =>	0,00
				Valor do BDI =>	0,00			Valor com BDI =>	13,10

	Código	Banco	Descrição	Tipo	Und	Quant.	Valor Unit	Total	
Composição	5724	SINAPI	TRATOR DE ESTEIRAS, POTÊNCIA 100 HP, PESO OPERACIONAL 9,4 T, COM LÂMINA 2,19 M3 - MANUTENÇÃO. AF_06/2014	CHOR - CUSTOS HORÁRIOS DE MÁQUINAS E EQUIPAMENTOS	H	1,0000000	53,18	53,18	
Insumo	00007622	SINAPI	TRATOR DE ESTEIRAS, POTENCIA DE 100 HP, PESO OPERACIONAL DE 9,4 T, COM LAMINA COM CAPACIDADE DE 2,19 M3	Equipamento	UN	0,0000556	956.498,80	53,18	
				MO sem LS =>	0,00	LS =>	0,00	MO com LS =>	0,00
				Valor do BDI =>	0,00			Valor com BDI =>	53,18

	Código	Banco	Descrição	Tipo	Und	Quant.	Valor Unit	Total	
Composição	53817	SINAPI	TRATOR DE ESTEIRAS, POTÊNCIA 100 HP, PESO OPERACIONAL 9,4 T, COM LÂMINA 2,19 M3 - MATERIAIS NA OPERAÇÃO. AF_06/2014	CHOR - CUSTOS HORÁRIOS DE MÁQUINAS E EQUIPAMENTOS	H	1,0000000	63,68	63,68	
Insumo	00004221	SINAPI	OLEO DIESEL COMBUSTIVEL COMUM METROPOLITANO S-10 OU S-500	Material	L	10,4400000	6,10	63,68	
				MO sem LS =>	0,00	LS =>	0,00	MO com LS =>	0,00
				Valor do BDI =>	0,00			Valor com BDI =>	63,68

	Código	Banco	Descrição	Tipo	Und	Quant.	Valor Unit	Total	
Composição	88324	SINAPI	TRATORISTA COM ENCARGOS COMPLEMENTARES	SEDI - SERVIÇOS DIVERSOS	H	1,0000000	24,67	24,67	
Composição Auxiliar	95386	SINAPI	CURSO DE CAPACITAÇÃO PARA TRATORISTA (ENCARGOS COMPLEMENTARES) - HORISTA	SEDI - SERVIÇOS DIVERSOS	H	1,0000000	0,23	0,23	
Insumo	00004230	SINAPI	OPERADOR DE MAQUINAS E TRATORES DIVERSOS - TERRAPLANAGEM (HORISTA)	Mão de Obra	H	1,0000000	19,49	19,49	
Insumo	00037370	SINAPI	ALIMENTAÇÃO - HORISTA (COLETADO CAIXA - ENCARGOS COMPLEMENTARES)	Outros	H	1,0000000	2,26	2,26	
Insumo	00037371	SINAPI	TRANSPORTE - HORISTA (COLETADO CAIXA - ENCARGOS COMPLEMENTARES)	Serviços	H	1,0000000	0,65	0,65	
Insumo	00037372	SINAPI	EXAMES - HORISTA (COLETADO CAIXA - ENCARGOS COMPLEMENTARES)	Outros	H	1,0000000	1,14	1,14	
Insumo	00037373	SINAPI	SEGURO - HORISTA (COLETADO CAIXA - ENCARGOS COMPLEMENTARES)	Taxas	H	1,0000000	0,07	0,07	
Insumo	00043464	SINAPI	FERRAMENTAS - FAMÍLIA OPERADOR ESCAVADEIRA - HORISTA (ENCARGOS COMPLEMENTARES - COLETADO CAIXA)	Equipamento	H	1,0000000	0,01	0,01	
Insumo	00043488	SINAPI	EPI - FAMÍLIA OPERADOR ESCAVADEIRA - HORISTA (ENCARGOS COMPLEMENTARES - COLETADO CAIXA)	Equipamento	H	1,0000000	0,82	0,82	
				MO sem LS =>	19,72	LS =>	0,00	MO com LS =>	19,72
				Valor do BDI =>	0,00			Valor com BDI =>	24,67

Total sem BDI 2.501,76
Total do BDI 0,00
Total Geral 2.501,76

Lucas de Sousa Araújo
 Engº Civil
 CREA-PI: 1918781257



Obra
RECUPERAÇÃO DE ESTRADA VICINAL NAS LOCALIDADES BREJO DA
CONCEIÇÃO, CORRENTÉ PARA E CACHOEIRA, ZONA RURAL DO
MUNICÍPIO DE CURRAIS-PI.

Bancos
SINAPI - 10/2023 - Plausi
SICRO3 - 10/2023 - Plausi
ORSE - 10/2023 - Serpige
SEINFRA - 028 - Ceara

B.D.I.
0,0%

Encargos Sociais
Não Desonerado: embutido nos preços unitário dos insumos de mão de obra, de acordo com as bases.

Código	Banco	Descrição	Tipo	Und	Curva ABC de Insumos				Valor	Unitário	Total		Peso	Valor Acumulado	Peso Acumulado
					Quantidade	Operativa	Improdutiva	Operativa			Improdutiva	Operativa			
12543	SEINFRA	SERVENTE	Mão de Obra	H	83,3333000			20,26		1.688,33		67,49%	1.688,33	67,49%	
16815	SEINFRA	ENCARREGADO DE TURMA / FEITOR	Mão de Obra	H	8,3333000			32,75		272,92		10,91%	1.961,25	78,99%	
00004813	SINAPI	PLACA DE OBRA (PARA CONSTRUÇÃO CIVIL) EM CHAPA GALVANIZADA "N. 22", ADESIVADA, DE 2,4 X 1,2' M (SEM POSTES PARA FIXAÇÃO)	Material	m²	1,0000000			250,00		250,00		9,99%	2.211,25	88,99%	
00002708	SINAPI	ENGENHEIRO CIVIL DE OBRA SENIOR (HORISTA)	Mão de Obra	H	1,0154900			128,17		130,16		5,20%	2.341,40	93,99%	
00004083	SINAPI	ENCARREGADO GERAL DE OBRAS (HORISTA)	Mão de Obra	H	1,0222500			27,78		28,40		1,14%	2.369,80	94,73%	
00006122	SINAPI	APONTADOR OU APROPRIADOR DE MÃO DE OBRA (HORISTA)	Mão de Obra	H	1,0222500			17,72		18,11		0,72%	2.387,92	95,45%	
00041776	SINAPI	VIAGEM NOTURNO, HORA EFETIVAMENTE TRABALHADA DE 22 H AS 5 H (COM ADICIONAL NOTURNO)	Mão de Obra	H	1,0053400			17,51		17,60		0,70%	2.405,52	96,15%	
00004509	SINAPI	SARRAFO 12,5 X 10' CM EM PINUS, MISTA OU EQUIVALENTE DA REGIÃO BRUTA	Material	M	3,2083000			5,10		16,36		0,65%	2.421,88	96,81%	
00006111	SINAPI	SERVENTE DE OBRAS (HORISTA)	Mão de Obra	H	1,1496225			12,78		14,69		0,59%	2.436,57	97,39%	
E9607	SICRO3	Caminhão basculante com capacidade de 14 m³ - 188 kW	Equipamento	UN	0,0246083	0,0000000		292,19	92,77	7,19	0,00	0,29%	2.443,76	97,68%	
00007340	SINAPI	IMLUNIZANTE PARA MADEIRA, INCOLOR	Material	L	0,1628900			41,79		6,81		0,27%	2.450,57	97,95%	
00001213	SINAPI	CARPINTEIRO DE FORMAS (HORISTA)	Mão de Obra	H	0,3774158			17,72		6,69		0,27%	2.457,26	98,22%	
00037372	SINAPI	EXTRAS - HORISTA (COLETADO CAIXA - ENCARGOS COMPLEMENTARES)	Outros	H	5,7390500			1,74		6,54		0,26%	2.463,80	98,48%	
00037370	SINAPI	ALIMENTAÇÃO - HORISTA (COLETADO CAIXA - ENCARGOS COMPLEMENTARES)	Outros	H	2,7390500			2,26		6,19		0,25%	2.469,99	98,73%	
00004783	SINAPI	PINTOR (HORISTA)	Mão de Obra	H	0,2299577			17,72		4,07		0,16%	2.474,07	98,89%	
E9541	SICRO3	Trator sobre esteiras com lâmina - 259 kW	Equipamento	UN	0,0041014	0,0000000		768,28	303,02	3,14	0,00	0,13%	2.477,21	99,02%	
00043491	SINAPI	EPI - FAMILIA SERVENTE - HORISTA (ENCARGOS COMPLEMENTARES - COLETADO CAIXA)	Equipamento	H	2,1246000			1,25		2,66		0,11%	2.479,86	99,12%	
E9540	SICRO3	Trator sobre esteiras com lâmina - 127 kW	Equipamento	UN	0,0096002	0,0000000		275,84	106,12	2,50	0,00	0,10%	2.482,37	99,22%	
E9605	SICRO3	Caminhão tanque com capacidade de 6.000 l - 136 kW	Equipamento	UN	0,0104402	0,0000000		249,33	70,48	2,50	0,00	0,10%	2.484,87	99,32%	
E9571	SICRO3	Caminhão tanque com capacidade de 10.000 l - 188 kW	Equipamento	UN	0,0055291	0,0004162		324,65	82,28	1,80	0,03	0,07%	2.486,70	99,40%	
E9511	SICRO3	Carrregadeira de pneus com capacidade de 3,40 m³ - 195 kW	Equipamento	UN	0,0041014	0,0000000		440,81	213,21	1,81	0,00	0,07%	2.488,51	99,47%	
00037371	SINAPI	TRANSPORTE - HORISTA (COLETADO CAIXA - ENCARGOS COMPLEMENTARES)	Serviços	H	2,7390500			0,65		1,78		0,07%	2.490,29	99,54%	
00043467	SINAPI	FERRAMENTAS - FAMILIA SERVENTE - HORISTA (ENCARGOS COMPLEMENTARES - COLETADO CAIXA)	Equipamento	H	2,1246000			0,59		1,25		0,05%	2.491,54	99,59%	
00043487	SINAPI	EPI - FAMILIA ENCARREGADO GERAL - HORISTA (ENCARGOS COMPLEMENTARES - COLETADO CAIXA)	Equipamento	H	1,0000000			1,17		1,17		0,05%	2.492,71	99,64%	
E9524	SICRO3	Motorveladora - 93 kW	Equipamento	UN	0,0032703	0,0000297		284,92	122,81	0,93	0,00	0,04%	2.493,65	99,68%	
E9579	SICRO3	Caminhão basculante com capacidade de 10 m³ - 188 kW	Equipamento	UN	0,0032129	0,0000000		286,62	87,84	0,92	0,00	0,04%	2.494,57	99,71%	
00043482	SINAPI	EPI - FAMILIA ALMOXARIFE - HORISTA (ENCARGOS COMPLEMENTARES - COLETADO CAIXA)	Equipamento	H	1,0000000			0,75		0,75		0,03%	2.495,32	99,74%	
00043486	SINAPI	EPI - FAMILIA ENGENHEIRO CIVIL - HORISTA (ENCARGOS COMPLEMENTARES - COLETADO CAIXA)	Equipamento	H	1,0000000			0,71		0,71		0,03%	2.496,03	99,77%	
E9685	SICRO3	Rolo compactador pé de carneiro vibratório autopropeido por pneus de 11,6 l - 82 kW	Equipamento	UN	0,0029727	0,0000000		205,83	89,48	0,61	0,00	0,02%	2.496,64	99,80%	
00043483	SINAPI	EPI - FAMILIA CARPINTEIRO DE FORMAS - HORISTA (ENCARGOS COMPLEMENTARES - COLETADO CAIXA)	Equipamento	H	0,3729000			1,34		0,50		0,02%	2.497,14	99,82%	
00005065	SINAPI	PREGO DE AÇO POLIDO COM CABECA 10 X 10 (7/8 X 17)	Material	KG	0,0113000			38,70		0,44		0,02%	2.497,58	99,83%	
00037373	SINAPI	SEGURO - HORISTA (COLETADO CAIXA - ENCARGOS COMPLEMENTARES)	Taxas	H	5,7390500			0,07		0,40		0,02%	2.497,98	99,85%	
00043488	SINAPI	FERRAMENTAS - FAMILIA PINTOR - HORISTA (ENCARGOS COMPLEMENTARES - COLETADO CAIXA)	Equipamento	H	0,2264500			1,68		0,38		0,02%	2.498,36	99,86%	
00043490	SINAPI	EPI - FAMILIA PINTOR - HORISTA (ENCARGOS COMPLEMENTARES - COLETADO CAIXA)	Equipamento	H	0,2264500			1,68		0,38		0,02%	2.498,74	99,88%	
E9577	SICRO3	Trator agrícola sobre pneus - 77 kW	Equipamento	UN	0,0020511	0,0009215		137,63	47,79	0,28	0,04	0,33%	2.499,07	99,89%	
P9824	SICRO3	Servente	Mão de Obra	h	0,0164817			19,45		0,32		0,01%	2.499,39	99,91%	
00004221	SINAPI	OLEO DIESEL COMBUSTIVEL COMUM METROPOLITANO S-10 OU S-500	Material	L	0,0504930			6,10		0,31		0,01%	2.499,70	99,92%	
00014511	SINAPI	ROLO COMPACTADOR DE PNEUS, ESTÁTICO, PRESSAO VARIÁVEL, POTENCIA 110 HP, PESO SEM-COM LASTRO 10,8/27 T, LARGURA DE ROTAÇÃO 2,30 M	Equipamento	UN	0,0000003			997,825,41		0,30		0,01%	2.499,99	99,93%	
00005069	SINAPI	PREGO DE AÇO POLIDO COM CABECA 17 X 27 (1 1/2 X 1 1/2)	Material	KG	0,0132000			20,74		0,27		0,01%	2.500,27	99,94%	
00043459	SINAPI	FERRAMENTAS - FAMILIA CARPINTEIRO DE FORMAS - HORISTA (ENCARGOS COMPLEMENTARES - COLETADO CAIXA)	Equipamento	H	0,3729000			0,49		0,18		0,01%	2.500,45	99,95%	
00037378	SINAPI	CAMINHÃO TRUADO, PESO BRUTO TOTAL 20000 KG, CARGA UTIL MAXIMA 15285 KG, DISTANCIA ENTRE EIXOS 4,80 M, POTENCIA 326 CV (INCLUI CABINE E CHASSI, NAO INCLUI CARROCERIA)	Equipamento	UN	0,0000002			748,431,51		0,15		0,01%	2.500,60	99,95%	
00004239	SINAPI	OPERADOR DE MOTONIVELADORA (HORISTA)	Mão de Obra	H	0,0031271			36,60		0,11		0,00%	2.500,72	99,96%	
00004090	SINAPI	MOTONIVELADORA POTENCIA BASICA LIQUIDA (PRIMEIRA MARCHA) 125 HP, PESO BRUTO 13843 KG, LARGURA DA LAMINA DE 3,7 M	Equipamento	UN	0,0000001			1.120,000,00		0,11		0,00%	2.500,83	99,96%	
00043463	SINAPI	FERRAMENTAS - FAMILIA ENCARREGADO GERAL - HORISTA (ENCARGOS COMPLEMENTARES - COLETADO CAIXA)	Equipamento	H	1,0000000			0,11		0,11		0,00%	2.500,94	99,97%	
00007622	SINAPI	TRATOR DE ESTEIRAS, POTENCIA DE 100 HP, PESO OPERACIONAL DE 5,4 T, COM LAMINA COM CAPACIDADE DE 2,10 M3	Equipamento	UN	0,0000001			956,498,80		0,10		0,00%	2.501,03	99,97%	
00043458	SINAPI	FERRAMENTAS - FAMILIA ALMOXARIFE - HORISTA (ENCARGOS COMPLEMENTARES - COLETADO CAIXA)	Equipamento	H	1,0000000			0,06		0,06		0,00%	2.501,09	99,97%	
00004230	SINAPI	OPERADOR DE MAQUINAS E TRATORES DIVERSOS - TERRAPLANAGEM (HORISTA)	Mão de Obra	H	0,0030364			19,49		0,06		0,00%	2.501,15	99,98%	
00004238	SINAPI	OPERADOR DE ROLO COMPACTADOR (HORISTA)	Mão de Obra	H	0,0030261			18,72		0,06		0,00%	2.501,21	99,98%	
00004093	SINAPI	MOTORISTA DE CAMINHÃO (HORISTA)	Mão de Obra	H	0,0030160			17,72		0,05		0,00%	2.501,26	99,98%	
00044503	SINAPI	JARDINEIRO (HORISTA)	Mão de Obra	H	0,0030160			13,69		0,04		0,00%	2.501,30	99,98%	
00037736	SINAPI	TANQUE DE AÇO CARBONO NAO REVESTIDO, PARA TRANSPORTE DE AGUA COM CAPACIDADE DE 10 M3, COM BOMBA CENTRIFUGA POR TOMADA DE FORÇA, VAZÃO MÁXIMA 75" M3/H (INCLUI MONTAGEM, NAO INCLUI CAMINHÃO)	Material	UN	0,0000003			82,950,00		0,02		0,00%	2.501,33	99,98%	
E9518	SICRO3	Grade de 24 discos rebocável de D = 60 cm (24")	Equipamento	UN	0,0020511	0,0009215		4,77	3,32	0,01	0,00	0,01%	2.501,34	99,98%	
00043462	SINAPI	FERRAMENTAS - FAMILIA ENGENHEIRO CIVIL - HORISTA (ENCARGOS COMPLEMENTARES - COLETADO CAIXA)	Equipamento	H	1,0000000			0,01		0,01		0,00%	2.501,35	99,98%	
00043488	SINAPI	EPI - FAMILIA OPERADOR ESCAVADEIRA - HORISTA (ENCARGOS COMPLEMENTARES - COLETADO CAIXA)	Equipamento	H	0,0121000			0,82		0,01		0,00%	2.501,36	99,98%	
00043489	SINAPI	EPI - FAMILIA PEDREIRO - HORISTA (ENCARGOS COMPLEMENTARES - COLETADO CAIXA)	Equipamento	H	0,0030000			1,17		0,00		0,00%	2.501,36	99,98%	
00043465	SINAPI	FERRAMENTAS - FAMILIA PEDREIRO - HORISTA (ENCARGOS COMPLEMENTARES - COLETADO CAIXA)	Equipamento	H	0,0030000			0,84		0,00		0,00%	2.501,37	99,98%	
00043464	SINAPI	FERRAMENTAS - FAMILIA OPERADOR ESCAVADEIRA - HORISTA (ENCARGOS COMPLEMENTARES - COLETADO CAIXA)	Equipamento	H	0,0121000			0,01		0,00		0,00%	2.501,37	99,98%	

Totais por Tipo	
Equipamento	RS 30,62
Equipamento para Aquisição Permanente	RS 0,00
Mão de Obra	RS 2.161,62
Material	RS 274,21
Serviços	RS 1,78
Taxas	RS 0,40
Administração	RS 0,00
Aluguel	RS 0,00
Verba	RS 0,00
Transporte	RS 0,00
Outros	RS 12,73

Total sem BDI 2.501,76
Total do BDI 0,00
Total Geral 2.501,76

Lucas de Sousa Araújo
Engº Civil
CREA-PI: 1918791257



Obra
RECUPERAÇÃO DE ESTRADA VICINAL NAS LOCALIDADES BREJO DA
CONCEIÇÃO, CORRENTE PARÁ E CACHEIRA, ZONA RURAL DO
MUNICÍPIO DE CURRAIS-PI.

Bancos
SINAPI - 10/2023 - Piauí
SICRO3 - 10/2023 - Piauí
ORSE - 10/2023 - Sergipe
SEINFRA - 028 - Ceará

B.D.I.
0,0%

Encargos Sociais
Não Desonerado: embutido nos preços
unitário dos insumos de mão de obra, de
acordo com as bases.

Curva ABC de Serviços

Código	Banco	Descrição	Tipo	Und	Quant.	Valor Unit	Total	Peso (%)	Peso Acumulado (%)
C3109	SEINFRA	ROÇADA MANUAL	RODOVIÁRIA	HA	1,0	1.961,24	1.961,24	78,39	78,39
103689	SINAPI	FORNECIMENTO E INSTALAÇÃO DE PLACA DE OBRA COM CHAPA GALVANIZADA E ESTRUTURA DE MADEIRA. AF_03/2022_PS	PAVI - PAVIMENTAÇÃO	m²	1,0	309,80	309,80	12,38	90,78
90779	SINAPI	ENGENHEIRO CIVIL DE OBRA SENIOR COM ENCARGOS COMPLEMENTARES	SEDI - SERVIÇOS DIVERSOS	H	1,0	132,08	132,08	5,28	96,06
90776	SINAPI	ENCARREGADO GERAL COM ENCARGOS COMPLEMENTARES	SEDI - SERVIÇOS DIVERSOS	H	1,0	30,88	30,88	1,23	97,29
88326	SINAPI	VIGIA NOTURNO COM ENCARGOS COMPLEMENTARES	SEDI - SERVIÇOS DIVERSOS	H	1,0	23,56	23,56	0,94	98,23
90767	SINAPI	APONTADOR OU APROPRIADOR COM ENCARGOS COMPLEMENTARES	SEDI - SERVIÇOS DIVERSOS	H	1,0	20,13	20,13	0,80	99,04
5502826	SICRO3	Escavação, carga e transporte de material de 1ª categoria na distância de 3.000 m - caminho de serviço em revestimento primário - com carregadeira e caminhão basculante de 14 m³		m³	1,0	12,43	12,43	0,50	99,53
4413984	SICRO3	Regularização de bota-fora com espalhamento e compactação		m³	1,0	3,74	3,74	0,15	99,68
5502986	SICRO3	Expurgo de jazida		m³	1,0	2,73	2,73	0,11	99,79
5915451	SICRO3	Transporte de água com caminhão tanque de 6.000 l - rodovia em leito natural		tkm	1,0	2,55	2,55	0,10	99,90
100577	SINAPI	REGULARIZAÇÃO E COMPACTAÇÃO DE SUBLEITO DE SOLO PREDOMINANTEMENTE ARENOSO. AF_11/2019	PAVI - PAVIMENTAÇÃO	m²	1,0	1,21	1,21	0,05	99,94
5914374	SICRO3	Transporte com caminhão basculante de 10 m³ - rodovia em revestimento primário		tkm	1,0	0,94	0,94	0,04	99,98
98525	SINAPI	LIMPEZA MECANIZADA DE CAMADA VEGETAL, VEGETAÇÃO E PEQUENAS ÁRVORES (DIÂMETRO DE TRONCO MENOR QUE 0,20 M), COM TRATOR DE ESTEIRAS. AF_05/2018	URBA - URBANIZAÇÃO	m²	1,0	0,37	0,37	0,01	100,00
4915598	SICRO3	Reconformação da plataforma		m²	1,0	0,10	0,10	0,00	100,00

Total sem BDI 2.501,76
Total do BDI 0,00
Total Geral 2.501,76

Lucas de Sousa Araújo
Lucas de Sousa Araújo
Engº Civil
CREA-PI: 1918781257



PREFEITURA MUNICIPAL DE CURRAIS-PI

COMPOSIÇÃO DO BDI

ITEM	COMPONENTE DO BDI	CUSTO
R	GARANTIA + SEGURO	0,32%
	RISCO	0,50%
DF	DESPEAS FINANCEIRAS	1,02%
AC	ADMINISTRAÇÃO CENTRAL	3,80%
L	LUCRO	6,64%
I	TRIBUTOS (PIS, ISS E COFINS)	10,65%
	PIS	0,65%
	ISS	2,50%
	COFINS	3,00%
	CPRB (INSS)*	4,50%
TOTAL		26,14%
BDI ADOTADO = 26,14%		
BDI= $((1 + AC + S + G + R) * (1 + DF) * (1 + L)) / ((1 - I)) - 1$		

Lucas de Sousa Araújo
Lucas de Sousa Araújo
Engº Civil
CREA-PI: 1918791257

ENCARGOS SOCIAIS SOBRE A MÃO DE OBRA - COM DESONERAÇÃO

CÓDIGO	DESCRIÇÃO	HORISTA %	MENSALISTA %
GRUPO A			
A1	INSS	0,00	0,00
A2	SESI	1,50	1,50
A3	SENAI	1,00	1,00
A4	INCRA	0,20	0,20
A5	SEBRAE	0,60	0,60
A6	Salário-Educação	2,50	2,50
A7	Seguro Contra Acidentes de Trabalho	3,00	3,00
A8	FGTS	8,00	8,00
A9	SECONCI	0,00	0,00
A	Total dos Encargos Sociais	16,80	16,80
GRUPO B			
B1	Repouso Semanal Remunerado	17,82	0,00
B2	Feriados	3,95	0,00
B3	Auxilio - enfermidade	0,89	0,69
B4	13º salário	10,74	8,33
B5	Licença Paternidade	0,07	0,06
B6	Faltas justificadas	0,72	0,56
B7	Dias de chuva	1,16	0,00
B8	Auxilio acidente de trabalho	0,11	0,09
B9	Férias Gozadas	8,08	6,26
B10	Salário Maternidade	0,03	0,03
B	Total dos Encargos Sociais que recebem incidências de A	43,57	16,02
GRUPO C			
C1	Aviso Prévio Indenizado	4,95	3,84
C2	Aviso Prévio Trabalhado	0,12	0,09
C3	Férias Indenizadas	5,00	3,88
C4	Depósito rescisão sem Justa Causa	3,84	3,72
C5	Idenização Adicional	0,42	0,32
C	Total dos Encargos Sociais que não recebem incidências	14,33	11,85
GRUPO D			
D1	Reincidência de Grupo A sobre Grupo B	7,32	2,69
D2	Reincidência de Grupo A sobre Aviso Prévio Trabalhado e	0,42	0,32
D	Total das Taxas incidências e reincidências	7,74	3,01
TOTAL (A+B+C+D)		82,44	47,68

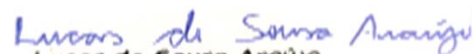
 Lucas de Sousa Araújo
 Engº Civil
 CREA-PI: 1918701257



CURRAIS
PREFEITURA MUNICIPAL
TRABALHO, COMPROMISSO E RESPONSABILIDADE

ESTADO DO PIAUÍ
PREFEITURA MUNICIPAL DE CURRAIS
RUA PADRE MANOEL PAREDES, S/N
CEP: 64.905-000, Currais-PI, Fone: (89) 98147-4061
CNPJ: 01.612.752/0001-76

DISPENSA DE LICENCIAMENTO Nº 003/ 2024

A Secretaria Municipal de Meio Ambiente de Currais, representando o Prefeito Municipal, o Sr. Raimundo Martins de Sousa Santos Sobrinho, DECLARA que a Prefeitura Municipal de Currais, situada Rua Padre Manoel Paredes, S/N, Centro, CEP: 64.905-000, Currais, inscrito no CNPJ: 01.612.752/0001-76 fica **DISPENSADA** do Licenciamento Ambiental para desenvolver a atividade de **“RECUPERAÇÃO DE ESTRADAS VICINAIS NAS LOCALIDADES BREJO DA CONCEIÇÃO, CORRENTE PARÁ E CACHOEIRA, ZONA RURAL DO MUNICÍPIO DE CURRAIS-PI.”**, por se tratar de uma atividade geradora de impacto ambiental insignificante, conforme Art. 10 da Lei 6938/81 e Art. 2º da resolução do CONAMA 237/97. A referida obra continua sujeita ao cumprimento das normas e padrões ambientais vigentes, à fiscalização exercida pelos órgãos competentes, bem como do atendimento das demais exigências legais. Deve-se manter uma cópia deste documento no local onde se encontra instalado o empreendimento. E, no caso de haver qualquer alteração no projeto deverá ser informada à Secretaria Municipal de Meio Ambiente.

Currais -PI, 11 de Março de 2024.

Mak Rony Lopes dos Santos
Secretário Municipal de Meio Ambiente
Portaria nº 005/2023
Currais-PI

MAK RONY LOPES DOS SANTOS
Secretário Municipal de Meio Ambiente
CPF 044.874.713-89
Portaria nº 005/2023

Lucas de Sousa Araújo
Engº Civil
CREA-PI: 1918791257



Anotação de Responsabilidade Técnica - ART
Lei nº 6.496, de 7 de dezembro de 1977
Conselho Regional de Engenharia e Agronomia do Piauí

CREA-PI

ART de Obra ou Serviço
1920240018432

1. Responsável Técnico

LUCAS DE SOUSA ARAUJOTítulo profissional: **Engenheiro Civil**RNP **1918781257**Registro **35729**

2. Dados do Contrato

Contratante: **PREFEITURA MUNICIPAL DE CURRAIS**CPF/CNPJ: **01612752000176**Logradouro: **RUA PADRE MANOEL PAREDES**Nº: **S/N**

Complemento:

Bairro: **CENTRO**Cidade: **CURRAIS**UF: **PI**CEP: **64905-000**Contrato: **0304202301/2023**celebrado em **03/04/2023**

Vinculado à ART:

Valor: R\$ **2.630,00**

Tipo de Contratante:

PESSOA JURÍDICA DE DIREITO PÚBLICO

Ação Institucional:

3. Dados da Obra/Serviço

Logradouro: **LOCALIDADES BREJO DA CONCEIÇÃO, CORRENTE PARÁ E CACHOEIRA**Nº: **S/N**

Complemento:

Bairro: **ZONA RURAL**Cidade: **CURRAIS**UF: **PI**CEP: **64905-000**Data de Início: **01/04/2024**

Previsão de Término:

01/07/2024

Coordenadas Geográficas:

-8.909607, -44.442816Finalidade: **INFRA-ESTRUTURA**

Código:

Proprietário **PREFEITURA MUNICIPAL DE CURRAIS**CPF/CNPJ: **01612752000176**

4. Atividade Técnica

ELABORAÇÃO**Quantidade****Unidade**

ELABORAÇÃO DE ORÇAMENTO DE BASE E SUB-BASE PARA RODOVIAS

1,00

unidade

PROJETO DE BASE E SUB-BASE PARA RODOVIAS

1,00

unidade

Após a conclusão das atividades técnicas o profissional deverá proceder a baixa desta ART

5. Observações

ANOTAÇÃO DE RESPONSABILIDADE TÉCNICA REFERENTE A ELABORAÇÃO DE PROJETO E ORÇAMENTO DO SEGUINTE OBJETO:
"RECUPERAÇÃO DE ESTRADAS VICINAIS NAS LOCALIDADES BREJO DA CONCEIÇÃO, CORRENTE PARÁ E CACHOEIRA, ZONA RURAL DO MUNICÍPIO DE CURRAIS-PI."

6. Declarações

Acessibilidade: Declaro atendimento às regras de acessibilidade previstas nas normas técnicas da ABNT, na legislação específica e no Decreto nº 5.296, de 2 de dezembro de 2004.

7. Entidade de Classe

Nenhuma

8. Assinaturas

Declaro serem verdadeiras as informações

10 de Março de 2024

Local

Data

**LUCAS DE SOUSA
ARAUJO:0607606
5338**

Assinado de forma digital por LUCAS DE SOUSA
ARAUJO:06076065338
DN: c=BR, o=ICP-Brasil, ou=videoconferencia,
ou=19860129000106, ou=Secretaria da Receita Federal
do Brasil - RFB, ou=ARCEP/RY, ou=RFB e-CPF A1,
cn=LUCAS DE SOUSA ARAUJO:06076065338
Dados: 2024.03.10 22:38:43 -03'00'
Versão do Adobe Acrobat: 2023.008.20555

LUCAS DE SOUSA ARAUJO - CPF: 06076065338

PREFEITURA MUNICIPAL DE CURRAIS - CPF/CNPJ: 01612752000176

9. Informações

- A ART é válida somente quando quitada, mediante apresentação do comprovante do pagamento ou conferência no site do Crea-PI.
- A autenticidade deste documento pode ser verificada no site www.crea-pi.org.br ou www.confea.org.br
- A guarda da via assinada da ART será de responsabilidade do profissional e do contratante com o objetivo de documentar o vínculo contratual.



www.crea-pi.org.br art@crea-pi.org.br
tel: (86)2107-9292

Valor ART: R\$ **99,64**Registrada em **10/03/2024**Valor Pago: **99,64**Nosso Número: **8201516088**

Baixada em: